民國日報

中華民國五年二月廿一日(即舊歷正月十九日)(星期一)

THE REPUBLICAN DAILY NEWS

第二十五號

今日三大張售洋二分六厘

本館設在上海法租界天主堂街五十九號門牌

本館廣告刊例

長行三行起碼第一日每行大洋四角第二日至第七日每行大洋二角五分第八日以後每行大洋二角新聞中縫加半封面加倍兩行起碼短行五十字起碼第一日每字大洋五厘第二日至第七日每字大洋四厘第八日以後每字大洋二厘五毫多則以十字遞加

本館定報章程

本國及日本境內〇全年九元〇半年五元〇三個月三元〇其餘外國各埠〇全年十六元〇半年九元︿雖在本國境內而託外國郵局遞送者報資與外國各埠同〇以上均按照大洋計算郵費在內匯欵郵費由定報人自付郵票按九五折計算

本館添聘

漢口 濟南 杭州 武昌 廣州 蘇州 成都 哈爾濱 快信訪員

先寄試稿三日合格與否由本報函知如能擔任特長信者薪金另議

譯雅 出書預告

是書爲楊滄白先生稿著先生西蜀名宿學邃中西嘗慨吾國舊有英漢字典無但不文爰以避地之暇採集英文一字之與漢文一字之雅訓妙合而未經昔賢譯出者輯成是書假英文以發揮吾國小學於章太炎先生之新方言外別饒興趣讀者不獨於英文得一雅譯且得由是以窺吾國語言文字之精意治英文與國文學者不可不人手一編也書經付印不日出版

競雄女學招生

開學期 陽曆二月十八號即陰曆正月十六日

學費 文藝專科十八元 中學預科十五元 選科十元 高小一二三年級十元十一元十二元 初小一二三四年級六元七元八元九元

詳章向白克路本校索取

本校自開辦以來忽忽五載歷於冬夏期內舉行高初等畢業四次成效日有可觀茲更大加整頓推廣學額除高初各級均可插班外特設文藝專授及中學預科延聘陳佩忍胡樸庵陳匪石葉楚傖諸大文學名家專精教英文額設二十名如有內外閨閣名媛有志研求文學者尚祈從速前來上海英租界白克路閱看詳章報名肄業是且

保證金 兩元扣不錄發還則照

考期 隨到隨考

膳宿費 三十五元 半膳十元

雜費 一元 通學減半

校長徐自華啓

諸君有抱失學之悵者乎

可至中國函授學校肄業 另印詳章函索即寄

上海寶山路鴻興坊本校啟

民意報出版預告

民意久晦時事日危同人等爰組織斯報發揮眞正民意鞏固國家基礎鑄鼎燃犀去惡務盡忠言藥石矢志彌堅現已籌備就緒不日出版定期後再行佈告尙祈海內外愛國同胞不吝敎益或報告緊要新聞或發表公正意見無任欣盼

通信處上海法界大馬路三十一號

本報謹啟

商務印書館

秋季始業用書

適合新章 ◉ 定價最廉

現屆年假應用雙數各冊

共和教科書 普通教科書

教育部批

一學年分爲二冊、第一學期用一冊、第二三學期合用一冊、與本部新章三學期制度、原無不合、該館秋季始業用書、收輯教材、分配課數、實敷應用、原定價目較廉、尤爲教育普及之助、

本館前編之共和國教科書、四年十二月廿二日奉部批准附校勘表、照舊通用、又最近出版之普通教科書、皆屬每年二冊、適合新章、定價最廉、爲教育部所嘉獎、尚乞各校注意、

上海函授國文專科學校第五學期緊要廣告

國文者精神之所寄也民生日用之常經故欲中國之不亡必須通中國之文先補其缺而急求各種之學此民德之所以衰而世風之所以敝也本校有鑒於此爰在癸丑首創辦幸以一紙虛聲遍聞四方風氣時歷兩載額增十倍深懼力薄望淺有負來學之士志歸平來正本校求便辦理起見招考期限特經明定如願肄業務即從早報名庶免時不虛廢學有實效區區之忱至新舊諸生聯答遠近問字之所勉共修已淑人索郵費自備第五學期陽學准丙辰正月初十日報名額滿即行截止此佈 詳細章程到校面取函索

上海法租界葛羅路(原名嵩山路)八號本校啓

寰球中國學生會日校招考新生

本校循例於年假之前招考新生簡章節錄如下(程度)中學高小及有初等二年以上之程度者(試驗科目)國文英文代數算術地理歷史(報名)自登報日起(學費)每學期中學念四元小學十八元(膳宿費)每學期三十五元寄午膳二十元半(証金)五元考取者在學費內扣除不取者退還(考試)隨到隨考(校址)上海靜安寺路五十一號洋房(詳章)函索即寄

旅滬廣東崇德女學校招生

武昌路仁德里學專爲無力就學者而設難學額將滿凡屬舊生請速來海甯路粵秀坊談道所報名

開學 陽歷二月廿一 陰歷正月十九

處 海甯路粵秀坊口廣東浸會談道所欲取章程函索即寄

校址 老靶子路東首四十三號洋房

報名 校長萬應遠啓

校長趙雄輝啓

上海女子中學校暨附屬善初小學招生

本校定舊歷十二月十九日及丙辰年正月十八二十日招考新生有志來學者九十二報名章程索即寄校址西門遠來報宮路口 校長王蘇本留白

徵募會員

啓者本會專以研究催眠學術灌輸科學智識爲目的開辦以來於玆兩載成效昭著已爲一般所稱許現因本會會員先後畢業回國者已逾半數目下學額甚多凡有志研究者盍歸乎來如係僻處遠方或爲職業索縛而不能來學者本會可用通信教授收效與實地研究者同一欲知詳細請惠郵票一角當卽答覆

日本東京下谷區 中國精神研究會白

滬濱英文學修堂學 招收日夜新生

本學堂開辦四載成效卓著玆以整頓課程起見重訂中西合璧新章課程再加改良凡關於文法著述各課尤所注意有志斯學者從速報名隨到隨考章程函索郵票三分開學定陰歷正月十九日校設新閘路三角場振新醫園西間壁弄內此告

周應時著 戰時陸軍後方勤務全書 出版預約

兵端既開成師而行去策源地既遠向之取攜其便者今則隔閡爲難而隨時之地隨消耗又過於平時萬萬隨軍所帶因地所徵決不足以應久大之需而制式之器用又非隨地可以取求加以强場鋒鏑道路風霜人馬疾病所在而有故欲使野戰軍一心對敵而無後顧之憂則凡兵站交通經理衛生諸勤務百般之四大部更以最近日俄戰役之先例作爲附錄全書都百餘萬言插圖百十數精製之具之必要於此書也奕周君有鑒於此爰著是書公之於世內容分兵站交通經理衛生冊定價六元預約半價准於五年六月出版特此預告

總發行所兼預約分經理處 上海民國日報館

中國函授學校招收免費生

本校爲救濟幼年失學無力從師者起見呈請蘇巡按使轉咨教育部備案函授中國淺近文字不取學費分文凡男女農工商學各界有志斯學者從速開明姓名年歲籍貫及通迅處到上海北市北京路仁興里本校南市江蘇省立第一商業學校報名立即寄還收據照章函授(函索章程須附郵票)

上海道尹暨江蘇省立第一商業學校校長(?)

本校主任楊仲芳啓

扁鵲再世

僕素患哮喘已垂十四年發則有性命之虞今幸得遇

唐拾義先生

診治未一月已奏霍然受惠之餘特誌數言以爲同患喘症者告請速試之勿失交臂 上海北山西路吉慶里九百二十二號馬岩青啓事

新世界精鐫

翡翠 瑪瑙 象牙 橡皮 金銅 角木 圖章

本社新製圖章百數十種有象牙嵌極精美螺鈿花鳥可作表墜有長方者(外用上等血牙牙子嵌以螺鈿精細花紋之類)有四五元至一二十元稍次者(如極精彫有一二元至三四元者)(又銀花鳥山水之類)另有計價

刀法精良水晶與瑪瑙堪作公事圖章用者其價値最上乘者四五角至一元數角者可代鐫刻姓氏除晶玉外另計資象牙圖章不論大小每章送刻兩字不取分文

如紳商學界隨身携帶信用圖章以及學堂獎賞男女學生用之類其價有定價極廉且請有名手眞草隸篆以及西文花字均可任便定刻如蒙購刻定期取件不誤

⊙總發行所上海望平街新世界

青年雜誌 五號

定價 每本二角 半年一元 全年二元

郵費 國內分半 日本分半 其他六分

要目

一九一六年 陳獨秀
我 易白沙
自治與自由 高一涵
青年與國家之前途 高語罕
小說 初戀 陳嘏
對譯 英漢 佛蘭克林自傳 劉叔雅
述墨 易白沙
法國名將 霞飛將軍 潘贊
附譯 英漢 英國少年團規律 李穆
青年與性慾(人生科學之二) 孟明
大力士霍元甲傳 蕭汝霖
述精武體育會事 蕭汝霖
國外大事記 記者
國內大事記 記者
世界說苑 李亦民

上海棋盤街中 羣益書社印行

英文辭典

- 綢裝 英漢辭典 一元五角
- 皮裝 英漢辭典 二元
- 普通華英新字典 一元
- 中英會話辭典 一元二角
- 中學英漢新字典 一元
- 小版 英漢雙解辭典 一元六角
- 大版 英漢雙解辭典 二元五角

上海 羣益書社發行

社論

(續) (悱)

●非調停

▲對於另組參議院議決共和帝制之評論

第二事實上之不能

(一)此種調停辦法爲勦襲辛亥之陳文 卽當日南北議和時所謂召集國民會議取決共和與君主之問題也然當日之情形有不同於今日者二(甲)滿清固爲一般人所疾視 而在普通社會之觀察猶似英國之斯周瓦特王室尚有人迷信之 蓋數百年相承容或有感情之融洽者而袁氏四年據總統之位 但聞有違法舉動苛斂舉動殘殺舉動怨氣徹屋瓦無一人之愛戴也(乙)辛亥之冬爲共和初創之日共和國體於吾中國爲創見容有溺於所安不可圖始者或狃於四千年之歷史不知共和爲何物而可爲滿清所利用者今則共和立國已屆五稔 人民已熟聞共和之制治民治之利益只恨共和之僞不樂君主之眞 而與辛亥不同也故此種議決國體之說辛亥時或能言之而今則時移勢易 辛亥時所有之根據已從根本上打消 曾是陳文之可勦襲乎况辛亥有如是根據而以人民醉心共和之故 尚無一贊成 之者滬上之和議直以此爲不成立之 議案迫清 廷出於遜位之一途 可見大勢所趨雖滿人席二百餘年之勢當帝制共和遞嬗之時猶不能作爲問題開會議決 曾是今日而可行之乎 此陳文之不能勦襲也

(二)袁氏之爲此無非一種騙術一手執總統不放一手又欲攫皇帝而有之其云維持共和者不得已之退步其云有條件之帝制者仍彼之野心也 使由彼組織一種參議院召集諸名人決議則其權仍由彼操之 卽表示一種非皇帝卽總統之意見 如其爲有條件之帝制也則彼完全奏凱據帝位而居之佚口血稍乾 然後背此日之議決案 以行其王權神授 朕卽國家之手段 而主張有條件者被騙 如其爲維持共和也則彼施其運動之術仍據總統之位暫行其狄克推多之政治靜待時機 再煬君主之欲 以達其帝制自爲之目的而主張維持共和者被騙 此種手段蓋專爲一人計不爲國體計者誰不知之誰肯受其愚乎東報所舉諸名人皆洞悉世情 且屢受袁氏之愚爲袁氏所賣者 豈今日而猶爲所利用乎非直此也民國元年袁氏之受任也曾有誓詞自言「發揚共和之精神滌蕩專制之瑕穢」曾幾何時而誓詞視爲具文共和視爲廢物騙術之用已揭盡假面令人齒冷今日之諸名人皆主張眞共和者詎不知之乎 此又騙術之不可再用者也

合上述種種而言之 調停之手段今日已無可用 另組織參議院云云議決共和與帝制云云早不値識者之一噱矣夫袁氏今日果愛和平果欲免於危險亦吾民所深願豈有不贊成之者 唯其調停之方法斷不能牽涉於國體一問題 以國體之爲共和已鐵案如山不可移動者也而調停戰事之法只有袁氏戢其野心去其位號 勿僭竊國家之土地而退受國民之裁判 或者踐其倫敦菟裘之言無汚我乾淨土庶乎可免於血肉相搏之苦 蓋無所謂調停只有向國民求免死而已矣 否則 人民不忍國家之傾覆必竭其膂力以爭存不至純粹共和國成立不已不至帝制完全消滅不已有進無退有死無二無可調停也 (完)

別論

●心靈的大創造 (續) (叔濤)

諸君中國是幾千年的君主專制國家所以中國的國民是幾千年君主專制政治下的國民中華民國是新從興國的國民創造出來發現在形式上事實上不過四年的工夫中國多數的人民心靈上果然希望中華民國的永久存在麼果然認定中華民國麼在四年一千四百六十日的短期間狠難看得明白並且這四年一千四百六十日中政治上的中心權力仍舊是在滿清末代的「亡國的國民」的手裏政治上的中心權力仍舊由滿清末代的「政治的惰力」製造出維持住政治上中心人物的袁世凱仍舊是由已腐敗的專制政治的惰力生出的結晶中華民國的興國國民一天一天的從種種方面被他排斥了去或者被他用若干的黴菌傳染到不健全的人身上吸收了去所以這四年來雖然是具中華民國的名義却是狠難看出中國國民究竟從心靈上認定中華民國沒有果然希望中華民國的永久存在沒有直到了中華民國名義淪亡的時候忽現發現出一個大事實證明這四億萬人中之多數人民的心靈上是希望中華民國的永久存在是認定中華民國這一個大事實是甚麼就是各方面各階級的「維持民國運動」就是各方面各階級的「排袁運動」所以這一次的「討袁」的種種呼號便是證明中華民國是多數人民「心靈的大創造」 (未完)

小說

●古戍寒笳記 (小鳳)

第七回 (續)

輭玉溫香獨來艷境 紙窗雪夜追述奇謀

女子笑道楊君你眞糊塗了他先你離這孤樹村怎知你的行蹤且喝着酒等另一個人來時纔得給你個明白呢說還沒完窗外颼的一聲如庭梧葉落飛燕一般從窗隙進來一眼看着春華笑道楊君天人怎已入坐飲酒了春華仔細看時正是那騎驢人那時女子正設個座坐在席外問道辦的事怎樣了騎驢人蕭然道結果了幷帶着個絕妙下酒物在這兒女子微笑不語似已知道了似的騎驢人霍的將背上的皮囊卸了下來將囊口向外一倒笑道這是楊君絕妙的下酒物啊一面談一面囊口下骨碌碌滾出兩個黑越越毛茸茸的圓球來向檯上亂滾衆人自明白在肚裏春華却止不住霍的立起身來捧住一個睜眼看着不覺向地上一擲慨然歎息道明知諸君厚愛春華萬方營救紅花山一險自可無虞只這兩個蠢兒留他殘命應用甚多今夕兩刀直累我塞外經營萬千週折哩 (未完)

論粹

▲四川克復則糧餉軍需對內對外皆有極大關係統一全國保護共和之目的不難迅速進行使我同胞艱辛困苦締造而成之中華民國轉危爲安轉弱爲強可有日矣 (時事新報阿平)

▲參政院成立以來越代行立法院之假面具竊袁氏之指揮作袁氏之傀儡何物肅政史竟敢於是請取消洪憲年號外幷請解散參政院得毋以參政院未有用處乎彼湖北將軍王占元寸覆袁氏不曰參政院不當解散而曰參政院尚有用處蓋深與袁氏之意暗合矣尚有用處不妨姑爲保存若到未有用處時卽當立行解散自可以言外見之 (中華新報夢公)

▲取消尙有礙威信不取消又將何以保全其威信耶嗚呼時局至今日已無威信之足言而王將軍猶曰威信 (中報冷評王占元請保存年號事)

▲陸將軍之對龍濟光也有無心時事之評陸將軍何以無心無心於贊助帝制乎無心於反抗滇軍乎無心於彼必有心於此天下無絕對的無心者願陸將軍掬此心與我民相見也 (民信報太上)

人間哀響

▲人禽之界惟一恥字恥其所不安斯能安其所不恥

▲五年以來人以解散國會辱吾以強姦民意辱吾以媚外辱吾以叛民辱吾吾以未忘恥辱乃有東南西北之義師

▲五年以來悍然解散國會悍然強姦民意悍然媚外叛民到頭一着乃欲自竄下台

▲歷史上奸雄多矣不圖今日乃見此無恥之尤無恥之尤教訓所不及刑法所不宥與之同里閈所不屑況與同中國乎 「哀」

本社專電

●友邦將認護國軍爲交戰團

英俄法日四國公使昨午在日使館協議承認雲南政府爲交戰團體事聞係各奉其本國外務省訓令大體已決定現惟審議時期及手續等項袁聞急令曹汝霖設法商阻謂瀘叙必可指日克復云

●要他做段芝泉第二

袁決令馮國璋入京此次阮忠樞南下實帶有強迫馮氏入京之使命聞馮托病請假亦卽藉爲拒絕入京之故此間江蘇京官均深懼本省將有大變

●馬龍標能節制張勳耶

袁又令馬龍標幫辦徐州防務聞因袁先電調定武軍入湘張勳覆稱徐州防務重要袁卽藉詞添派幫辦名爲協助陰實牽制

●曹張已無生還之望矣

曹錕張敬堯因重慶宣布中立均急電袁氏以斷絕後路爲憂請續派重兵溯江西上袁覆電責以行軍只當前進不宜作退後之計

●孰謂袁氏善用兵者

湯薌銘近來電頗憤激有湘省原有軍隊既經中央責令遣散第三師又調蜀黔軍入湘如入無人之境臣無一可用之兵疆土失陷誰司其責等語

●咄咄梁顧之和平解決策

梁士詒顧鼇等所擬之和平解決方法以不取消帝制爲根本條件其法先組織一特別機關令提出建議案略謂君

主立憲本全國人心理所贊同尤經法定之民意機關解決斷無更易之理惟雲貴兩省現既有反對帝制之說不妨令其仍組民國爲共和政體之試驗場其餘各省迄今均一致推戴自當確建中華帝國以冀早息兵戎免爲鷸蚌云云現正與在內各帝制派要人密議俟各省關於和平解決之政見一律覆到後卽當設法進行

◉只怕是畫餅充飢 袁令財政部組織特別財政會議電各省選派代表與會聞係籌議增加新稅及攤認內國公債等各問題

◉黃鶴樓邊之殺機 王占元急電報告十八日有黨人勾通軍隊圖變當卽擊散逮捕多人交軍法課嚴審併飭各軍一律特別戒嚴 本社二十日北京政電

特約電

◉護國軍包圍沅州北軍 長沙電云現充沅州守備之任之北軍一團爲雲貴軍二千人包圍刻正攻擊 湖南西部之形勢甚爲危險

◉寶慶不穩之續報 又在洪江戰敗之北軍似向寶慶府方面退却凡由該處來之報告皆傳地方不靜

◉湘西袁軍附義矣 駐屯黔陽縣(譯音)之湖南兵約三營有響應雲貴軍之報該軍似係湘西鎮守使部下之軍隊

◉湖北黨人舉事未成 漢口電云本月十八夜有湖北黨人一隊往襲武昌南湖(譯音)兵營惟未成功旋卽退散

◉護國軍進擊江津 某外國公使館接到重慶電云有雲南軍一部隊往攻襲至合江縣張敬堯部下之北軍更進其下流之江津縣攻擊該地

◉無可奈何之袁軍 北京政府十七日據北軍報告謂綦江縣今爲雲貴軍三面包圍雲貴軍並迫至距綦江縣城十五里附近之處援兵不到無可奈何云 東方社二十日北京電

◉護國軍入湘後之優勢 北京接有消息謂馬繼曾所統之第六師及其他湘軍因種種困難不能急集而黔軍已乘勢侵略多處

◉阮忠樞僕僕徐甯 阮忠樞將赴徐甯與張馮會商關於抽調蘇徐軍隊赴湘助戰事宜 路透二十日北京電

譯電

◉美又得一海軍根據地 美國參議院已批准尼加拉瓜條約美國依據此約可得通過尼加拉瓜之運河路線并可在方塞加灣得一海軍根據地也 路透十八日華盛頓電

◉四公使協議承認問題 駐北京英法俄三國公使本日午前十一時同訪日置公使係協議可否承認獨立軍爲交戰團體之問題 上海日報十九日北京電

歐洲戰電

◉十八日羅馬電 今日意公報云蘇格那山谷中有一壕戰事意軍獲勝

◉十八日巴黎電 今晚公報謂亞爾薩斯上部之敵軍以砲隊猛轟後在拉琪成北面進攻暫在法軍戰壕得一立足地但卽爲法軍回攻逐出 法軍在亞士瓦一四〇小山西北德軍戰壕下轟發地雷一具重損戰壕法軍又在兩戰壕之間炸成一巨穴占據穴之南邊敵軍圖逐走法軍但爲砲火所阻未能逞志 法軍砲隊在佛里斯南阻止敵軍法軍猛轟敵軍陣線之凸點

◉十九日彼得格勒電 攻取歐士魯姆大戰最後一幕異常艱難蓋山地峻峭重炮不能運上故有數砲臺衝擊之時未能先加轟十五日夜間俄軍擊敗誓死回攻之敵中軍乃砲轟第二防線之炮臺四座占據敵軍左翼之細維盧里炮臺同時俄軍右翼於太夫太炮臺陷落後卽南進越過歐士魯姆平原而左翼則攻巴蘭特根炮臺土軍乃禦後於十六日晨間起逃逸於是巴蘭特根炮臺兩座內炮臺四座均入俄軍之手日中時俄軍開出開鎮鎮中受損甚微僅焚公署數所炮臺所有之礮及野戰礮若干尊均爲俄軍所有 敵軍向各方面紛逃

◉十八日彼得格勒電 今日公報謂土軍在歐士魯姆大受損失礮臺之中滿積死屍俄軍現紛亂向各方面逃亡俄軍冒大雪緊追敵軍 高加索俄軍雖於險阻之地接戰月餘然損失不大已預備續向前攻 黑海濱俄軍 會擊走多處之土軍俘敵多人獲輜重甚夥俄軍艦在特里比崇西擊毀數橋並沉帆船十五艘 齊泊林飛船及飛機亦以炸彈攻擊里加及特文斯克境俄軍亦以飛機在敵軍陣線棧拋擲炸彈 里斯特波敵軍發炮轟擊後進攻烏細區柯爲俄軍所敗俄軍重砲擊毀成洛維賁東北之敵砲一排

◉十八日倫敦電 海格將軍公報云英炮隊轟擊伊泊爾至公米萊運河北面之敵軍陣地 伊泊爾陣線雙方砲隊甚爲活動 其他各地點備有小炮戰

◉十九日倫敦電 英軍大本營路透訪員報稱自德軍占據英軍戰壕數百碼後伊泊爾東南陣地遂成一無人之土 英德兩兵現伏於一低山脊之兩面該山脊前爲英軍所有德軍所占之地彈穴纍纍德軍亦不能據而有之山脊乃在伊泊爾至公米萊運河之北澤地平原之上英軍陣線適在德軍戰壕之上 此所以德軍有前星期六日之進攻也

◉十八日倫敦電 國民黨領袖萊德芒氏曾於開戰之初主張愛爾蘭自練一軍全軍將士悉爲愛爾蘭人馳赴前敵作戰今又發表宣言書 發揮此意大旨謂愛爾蘭有一大軍戰於陣地功業昭著以增愛爾蘭之光榮此爲愛爾蘭有史以來所未有之事愛爾蘭南北人民并肩力戰今日之犧牲卽爲將來愛爾蘭南北統一之保證今吾人已履行所受之託付已担任組織英帝國之國民中自治人民所應有之義務矣惟尚有一事爲吾人所應行者戰地中愛爾蘭之軍隊 愛爾蘭必須繼續維持之直至已獲勝戰而後已 軍中缺額 愛爾蘭人應自補足勿使他人羼入愛爾蘭軍中也余受前敵國人之要託特以榮譽與公共感激及個人利益之名義乞助於國人之前吾愛爾蘭少年盍卽奮發入伍乎

◉十九日香港電 今日滙豐銀行股東會議 時主席演說謂外間傳言滙豐銀行之政策乃欲維持德人交誼俾於戰後復與德人交易一節實屬誣蔑之言滙豐銀行從未用德人爲職員開戰時德人所執滙豐銀行之股票亦不足股本金百分之五滙豐銀行何致受德人勢力而有親德之政策耶將來雖未可知然以今日觀念而言德人似不復能爲英人公司之監督員矣監台爾氏演說謂滙豐銀行與德華銀行有密切關係一說全無根據除國際借款合同外滙豐未嘗與德華銀行或其他德人公司有經濟上或營業上之合同云云各股東提議於戰後在香港建立一牌坊以作滙豐銀行職員陣亡者之紀念

◉十八日亞姆斯特丹電 柯龍報云歐士魯姆之陷落乃土國無鐵路與海軍所致土公報尚未提及歐士魯姆陷落事

◉十九日紐約電 德人二名希圖私運橡皮至瑙威發覺被補婦人行李中載橡皮五百五十磅又橡皮手套五百付

◉十九日倫敦電 日電聞報云星期一日首相求議院通過之經費約爲英金四百二十兆磅 連以前下議院所核准之經費共爲英金二千零八十二兆磅幸國庫收入頗旺一九一五年至一九一六年之會計年度預算經費原爲英金三百零五兆磅但衆料此年經費當爲英金三百五十七兆磅

◉十八日雅典電 今日希臘下議院辯論意軍駐紮柯夫島一事爭辯甚烈首相答稱協約國曾切實照會希政府謂將來柯夫島必歸還希臘再意兵僅限有槍騎兵五十人護送塞兵至柯夫島休養

◉十八日薩洛尼加電 薩洛尼加北面有天空戰事德飛機一架正在攝取法軍陣線之影時法飛機起而擊之德機遂墮地 刻置於薩洛尼加任人觀看

南京快信

◉袁政府近日特別注意張勳因張屢抗命不遵(如拒絕派兵赴湘之類)現擬派馬龍標來徐名爲襄辦防務其實與派蔣雁行駐甯同一用意 據徐州來者張之親信某君云派蔣能逼馮辭職派馬恐將被張逐走云云

◉蕩山匪勢甚熾張勳軍隊被匪擊敗聞張已派探防營偵心田往剿

◉阮忠樞又奉密命南下先徐州後至蚌埠祝倪嗣沖誕辰(廿二即陰歷廿日)來甯之期約在廿三四云

◉田中玉此次奉命出京向直魯豫蘇皖浙等省將軍籌撥軍隊赴川湘援。聞無一省應者

◉袁政府現擬在京開財政大會議昨電齊使速派熟悉本省財政人員赴京與會

◉王廷楨昨入見馮將軍詢問病狀並言近日風聲不好請馮速銷假以安人心馮默然未答

◉憲兵司令陳調元昨日由蘇回省

電曾

◉據某使館消息占領雅州嘉定之護國軍已乘勝向成都進發其前鋒已抵彭山新津陳宧一日來三電告急

◉袁軍深恐護國軍鋒不可當於重慶決取守勢因在重慶六里外之地方築二塹壕以自固

◉駐重慶各國領事因袁軍毫無軍紀敗退時必有焚殺擄掠行爲均要求本國派遣軍艦駛至相當地點保護居留民 中華新報北京電

◉蔡乃煌近上籌餉條陳謂責成烟土商報効二百萬元必非難事等語當局恐中外輿論反對尚未批准表面上但謂恐該商等藉口滯銷要求年限延期但仍擬設法令其預繳稅金以應緊急 時事新報北京電

◉政府擬再組織征滇第二軍將組織情形分電各省大略如下(一)駐鄂第九師全師(二)張勳倪嗣冲部中各抽選十營(三)駐魯第五師中抽選步兵一團砲隊一營(四)駐陝軍隊中抽選一混成旅(五)駐奉第二十及二十七二十八師中各選一混成旅(六)他省軍隊中抽選馬隊數營 申報北京電

◉龍濟光部下主張局外中立者甚衆現已設法撫慰 華報香港電

◉重慶爲長江上游第一重門戶政府深慮周鎮軍所部單薄特命曹錕就第三師內抽調大支前往協防詎北軍開到後亟欲入城川軍竟力阻聲言如必入駐城中誓必與之對敵北軍只得暫紮城外至今相持不下 華報北京電

◉外報訪事某函外交部云檢查訪電太嚴將失世界同情檢查亦無標準殊不便適

◉龍裕光擕眷出京京宅宜園精舍已退租

◉馬龍標派幇辦徐州軍務 時報北京電

◉臨時軍機處成立分六股一唐在禮主參謀二唐寶潮主征滇三蔣雁行主征黔四李準主江防五曹銳主軍需六帥勒塔主蒙事 新聞報北京電

時評一

◉吊統率辦事處 (哀)

▲袁氏以黎段兩人故設統率辦事處以奪陸軍參謀兩部之權是親信統率辦事處而疑忌參陸兩部也當時被袁氏所親信者豈不睥睨參陸私心竊喜哉

▲今袁氏宮內又設軍事處是親信軍事處而疑忌統率辦事處矣當日睥睨參陸私心竊喜之人得不睹黎段而感慨繫之乎

▲或曰統率辦事處非特無負於袁功且不小何疑忌之有不知惟其有功斯召疑忌余非特爲統率辦事處吊且爲有功於袁氏者危矣

購藥滿一元者奉贈五彩美女圖一幅或購美勒補血汁一瓶亦贈
婦女養生寶鑑公圖

新年大贈品

灰飛煙滅大地春回門換桃符普天晉祝本藥房開市以來極荷各界歡迎僉以藥品奇驗貨價廉平馳書交許值此歲首萬象更新爰備贈品以酬雅意二圖一則姿態橫生栩栩若仙一則鬚眉畢肖躍躍欲動均為周慕橋先生所繪懸之壁間頗增興趣諸君既購良藥又獲名畫一舉兩得絕好機會倘祈惠然來臨勿失交臂為幸遠處函購一律照贈多則類推批發及購照相材料不在此例

上海五馬路棋盤街中洋大藥房

悅華郵票社佈告

本社頃由各國運到新舊古今郵票約數萬種五光十色甚為可觀及各種記念風景郵票無不完備定價從廉如欲以中國四分以上舊郵票交換亦可詳章函索即寄

通信處天津河北同春里十一號 本社啓

尚古山房學堂習字法帖

敝社以本久蒙各學校採用作為學生習字範本特別折扣格外當辦回件

字範本 印刷精良裝潢美備價之從廉素許現又添印篆魏隸草各種書法共有百餘種

總發行所上海新馬路德華里尚古山房書帖社 分銷處外埠各大書局

字體之大小無不俱全足備購者採擇名目繁多不及備載欲知詳細本社備有樣本仿單奉贈如其函索須蓋學校印章

發行廣告 書法一門為人生日用所必需 無論士商農工女子皆不可不學 自幼練習 今名人各種碑帖萃其精華 試讀教育部小學校教授行書二種尤極注重本社搜羅古今楷書不惜重價付諸石印以為學者臨摹練習之用

新鏡添新光

同人以攝影技術與諸君相見英大馬路書錦里口於茲四月所攝之影片辱荷許有嘉聞開幕之初曾向北京選購最新最快之鏡數只適於前日寄到試驗數日所映之像片尤形光瑩絞潔堪為惠顧諸君新年攝影增光也凡百君子倘希賁臨

中華照相館啓

誌謝杜靜仙女科醫聖

余婦有孕氣虛胎漏延至十五月方產奈產後氣弱一暈而絕兒亦弱不出聲幸蒙夫子力救回春是以九死成慶一生雖足為余家之幸福乃以隻手得全兩命實足徵夫子之神奇特告女界咸識◎夫子實為當今女科醫聖能除一切痛苦得復終身康強也

夫子寓虹口武昌路三元宮對門同仁里 寓清雲里粵東李璟璋謹誌

動機 精神飽滿 血氣充盈 導線

賀喜諸君

強種精血丸

精血丸 生精血 男服之 添髓汁
固眞元 多子息 女服之 調經脈
潤皮膚 美顏色 若老幼 衰與怯
能服之 皆有益 平肝陽 增胃納
止虛寒 解燥結 除痰嗽 長氣力
健一身 卻百疾 請試之 妙無匹

常享康樂

價格 上海 大瓶洋一元二角半 每打十二元 小瓶洋七角半 每打七元二角

總發行所 中英大藥房

外埠各本分號各大藥房均有發售

戒煙人勿以性命為兒戲

試問天下戒煙人斷根者有幾人即斷根後不思復吸者有幾人

煙癮實屬腦病 腦係體之海統轄一身智識運動徵驗其癮先安其腦再祛其毒使吸時不吃補舌煙斷後永遠不患復吸方算完全斷根目下烟士不久蹤跡●使戒烟人勉強斷癮斷後百病叢生非自救豈非自戕其命乎

病癮自前小爾禁烟之功兮多百方求戒均難安然未能除害後知至誠社高造安腦祛毒水專為前清之王公貴撫戒斷者指不勝屈並前清將軍瑞公爵險其刑非比市上藥林所售之品此佈

試祛毒水之神奇得以完全人格故特集資提倡多製藥水以應海內同病者需求非為牟利

戒煙藥專為虛身射 和緩不損代為經售為社會除毒保壽康

弱驅老癮放扶該社行銷濟世敝主人等如法試服不知不覺返我少年原體因感高君所製安腦 瓶三元中瓶二元外埠函購加郵費一成

上海英大馬路裘大寶密家昌謹啓

喉科專家

孟河世醫喉科專家陶少庵君前懸壺本埠婁家閣德治老先生哲嗣也家學淵源歧黃素精專治咽喉險要重症無不手到病除雖症入膏肓勢不能救一經先生之手立可回春比之扁鵲復生殆非過譽焉凡抱咽喉痛苦者請一試之庶不謬也醫寓白克路寶隆醫院對門聚興里五百九十一號

介紹人 張君蘇筠尚 孫鏡蓉 廣仰高 葉九如 周耕泉 同佈

上海棋盤街 廣益書局發行

古今小說精華

◎全書現已出版 預約半價 展期一月 欲購從速

◎分訂二十四冊 裝四布函 定價四元 半價二元 郵費二角

本書門類列下

國故類	宮闈門	軼事門	游宴門	戰爭門
地理類	山水門	風俗門	古跡門	變荒門
人品類	義俠門	孝悌門	貞烈門	奇行門
文苑類	文士門	風流門	隱逸門	狂簡門
豔跡類	才女門	名妓門	美人門	情婦門
藝術類	書畫門	技擊門	音樂門	雜技門
神怪類	鬼神門	妖怪門	仙佛門	物異門
博物類	鳥獸門	蟲魚門	草木門	珍寶門

上海 北京 開封 漢口 廣州 廣益書局發行

介紹木村鑲牙院

虹口吳淞路G三五二號木村鑲牙院院長木村重治君多年研究斯道之蘊奧應用最新之學理與非凡之技術最親切最叮寧以待患者患牙疾及欲鑲牙者可往詢之

介紹人 贅田黑潮

產婦專科女醫學士趙小姒診例

門診上午九時至下午三時◎出診下午三時至九時◎急症隨請隨到◎診金門診一元出診三元◎西法接生兼理婦嬰一禮拜之診視診金十五元

上海北四川路大德里對面八號洋房婦兒醫院

詩集問世

宜興蔣醉園先生抱道懷才生丁叔世蠖屈冷官不獲有所展布平生志事一寓於詩積稿繁富不讓前輩仲弟次園詩名相亞兼工慢令得清眞夢窗家法醉園夫人儲嘯鳳女士詩詞亦清麗壎篪琴瑟異曲同工一門風雅騷壇艷羨茲已先後考終遺集由舊嗣付諸印工分裝八巨冊以廉價公諸同好每部一元五角實售七折惠購者請臨河南路文明書局發行所可也

酬應中之佳品

碧螺春名茶

此茶遠駕蒙頂近凌顧渚馳名海內久矣近年加意培植以參新法採每年得百數十斤前年携至勸業會與各賽比作美優者竟得最優等獎憑斯茶絕妙於回能泡至多次而色香不減因成本過重價亦昂貴最美精雋裝瓶外另裝玻璃錦盒酬應贈送品尤為相宜恐有腸胃黏滯泡法先用開水後置茶葉如蒙惠顧幸祈購取獎憑商標為記存貨不多購盡為度

定價◎大字錦盒裝二元 普通中盒一元六角

◎發行所上海四馬路望平街申報館隔壁新世界啓

春發勢旺

春為發生勾者畢出萌者畢達而人身之蘊有遺毒者亦隨此發生之象而潰圍而出凡染有花柳毒症或已愈或愈而原本未清當此之時苟不悉力按除一經乘時發動勢必異常猛烈不至毀體裂肢勢而

減婦不止洵可慮也本藥房清血解毒海波藥嵩治楊梅結毒白濁下疳及一切餘毒未盡之症尤妙在正本清源能除血中蘊毒使滿腔濁血胥化清淳與市售升提斂濇之藥迥不相同思患預防幸注意焉海波藥治小兒胎毒婦女子宮發炎梅毒傳染男子濕體皮膚瘰癧均宜購服

本藥房發行自來血海波藥均有地球商標為記

清血解毒 海波藥 每瓶二元 每打廿元

上海四馬路五洲大藥房發行

●各省各埠均有批發經售

大舞臺

十九夜戲

武鑄臣 ◉空城計 范少山 小桂枝 借妻堂斷 沈華軒 七盞紅 趙如泉 ◉四杰村

賈碧雲 呂月樵 小如意 眞小芬 桂歲 七紅 蓋俊 趙卿 小如泉 達子 賈璧雲 小月樵 沈華軒 呂

◁九十本▷ 大全本 ◀◉◉◉◉▶

新茶花 劈棺 請宋靈 斗牛宮

新舞臺（九畝地）

正月十九日戲

潘桂芳 秦瓊賣馬 潘海秋 ◉岳家莊 許奎官 提放曹

劉漢臣 張德祿 夏月華 張順來 三河縣 潘月樵 拿手好戲 九更天 周鳳文 毛韻珂 夏月潤 邱治云 ▷姊妹一齊嫁◁

十九夜戲

馬飛珠 絨花記 劉漢臣 曹甫臣 ◀取帥印▶ 張德祿 夏月華 (曾頭市) 夏月潤 古城會 相 孫菊仙 喜封侯 邱治云 潘月樵 毛韻珂 夏月珊 周鳳文 ▷稚仙豔跡◁

民鳴社

二馬路大新街 電話三一四一

每晚加演五彩電光活動新片影戲

夜戲價目 特別包廂八角 頭等包廂五角 特別正廳七角 頭等正廳四角 二等正廳二角

日戲 特包四角 頭包二角 特廳三角 頭廳二角 二廳一角

正月十九夜准演

七八本西洋歷史

拿破崙

這是甚麼把戲。把個猴子裝在裏。哈哈。這猴子呵。有趣得狠。你要捉得這猴子時。快活得狠哩。老老小小男男女女要尋新年快活。祗要費上大洋五分。向法界天主堂街。五十九號。英界望平街。一百五十七號。買一分試試。便大家快活了。

安重根

安先生重根爲韓亡以後狙擊國仇之第一人其歷史及遺事久爲世人所屬目雖亦散見各家著述而東鱗西爪語焉不詳終爲憾事今本局廣加搜輯刊爲一編并附以最重要之攝影爲前此所未嘗見者以餉國人嗟乎安先生以亡國之民子身排斥萬難以求殺戮其國仇雖無補於國亡而所以激勵人心者乃宏且遠我人生當貧弱之國而猶幸未至於亡所當人手一編以期早自振拔也

定價二角五分

發售處 上海四馬路泰東圖書局 美洲羅省大同書林 法大馬路怡安館 各書館

群仙茶園

正月十九日戲

小鳳仙 △海棠花 雲寶芬 (牧羊卷) 陳彩霞 賽勝奎 (鐵籠山) 花鳳麟 世玲玉 趙云際 朱瑞雲 (拐火) 小桂芬 (落店) 張寶仙 ◉南山猿◉ 小春利 筱寶珊 ◀開山▶ ◀獻佛▶ 金翠英 張翠娥 ◉大劈棺◉ 小蓮英

十九夜戲

小桂芬 硃砂痣 張彩娥 七星蛇鏢 武振廷 獨木關 翁梅倩 斬韓門子 世小翠 屏 玲蓉 玉仙 山 陳善甫 街 小春 陳彩霞 失 小蓮英 亭 小寶珊 白 金翠英 全本白蛇傳

丹桂第一臺

十九夜戲

高玉亭 馬俊山 小明亮 ▲除三害 鐵美案 挑華車

歐陽予倩 六月雪 張德俊 花蝴蝶 麒麟童 吳彩霞 ◁九更天▷ 何山月 陳子田 ◀連營寨▶ 馮子和 陰陽河 何梁 月一 山鳴 雙演十八扯 馮子和 好戲 麒麟童 (四斗) (牛宮)

天蟾舞臺

夜戲價目 三層頭等三角 二等二角 頭等正廳六角 特別正廳一元 特別包廂一元 特別花樓一元二角

十九夜戲

杜文卿 水上飄 李德山 李人俊 邴彩芬 ▲太平城 鎖云囊 ▲花蝴蝶▼ 小楊菊笙 小楊月樓 殺妾餉軍 孟鴻齋 李德山 斬韓門子 蓋叫天 大鬧上墉街 李春利 趙君玉 林樹森 小楊月樓 (白門樓) 捨呂布 李春利 俠義 落馬 李吉瑞 結交 李瑞 李人俊 湖

韓國痛史

三編 厚一冊 定價洋一元

是書爲最近亡國慘史係該國遺民手編信而有徵迴非坊間刊本或顚倒是非出自偽譯或道聽塗說附以臆造者可比實爲海內外孤本閱之令人泣然悚然懼附銅版畫四十餘種古蹟風景韓李皇室忠烈遺像及韓廷人物等確是自亡自弱之借鏡我國民所當人手一篇引爲殷鑒也

發售處 美洲羅省大同書局 上海四馬路泰東圖書局 中華書局 民權出版部 及各大書坊

周應時著 戰學入門出版廣告

本書內容分戰爭戰鬥戰略戰術作戰五大部材料豐富引証確實凡用兵之原理統兵之方法作戰之計畫靡不悉載無遺詢將帥必讀之書業於去秋出版定價一元二角現在存書無幾欲購從速

總發行所 上海泰東書局

四明 林渭川毒門外科 遷移廣告

在英界三馬路胡家宅北耶蘇堂隔壁安康里第一家照舊候診

中和國貨藥房開幕佈告

上海最靈驗名醫補藥

功效淺說

諺云好漢只怕病來磨又云多病方知健是仙可知世界上男男女女老老少少未有不以無病爲快者獨是人人欲求無病而人人適皆多病其故安在是皆不知補養心腦所致蓋人體內部之作用惟腦與心爲最繁即人身上之受病亦腦與心爲最易用之時過多養之時太少安得而不病腦與心有病而百病即隨之發生矣可不懼哉此汁功用專能補助心之血而腦有力則一切頭暈目眩耳鳴眼花健忘生倦腰痛膝軟骨節酸楚夢遺滑泄下元衰弱子嗣艱難則婦人赤白帶下經不調子宮虛冷生育等症自然消滅心有血則心悸少寐驚惕恐懼夜夢紛紜面黃肌瘦神疲力倦未老髮白諸虛百損精神恍惚婦人滑胎等症自能免除況大病後元氣斲傷服之能復康健常服之能使虛弱之體雄壯無病人服之增加血量允爲冬令補品宜即試之 我父老伯叔兄弟姊妹請試服一瓶

特別注意

此汁常服能杜絕未來之病調理已去之病所以在有病期間暫宜停服本藥房實事求是不敢稍存謀利之見虛言欺人以貽害病家生命此心可質諸天地是藥補力偉大對於腦衰血虛之人眞有回天再造之功試服後方知予言之不謬也

一 鴉片來源已斷禁絕之期轉瞬即屆凡烟界同胞誰不願得妥善之藥以期戒脫但市上所售戒烟藥品名目之多何止百數十種內含毒質流弊實深非徒無益適以害之惟用此汁和以烟膏少許逐日遞減爲戒烟萬安萬當之聖藥照法行之則烟膏盡而烟癮除而身體亦強矣尚何患精神之不振哉

一 方今人心日趨險詐藥品龐雜竟至不可思議嘗見以外貨而混充國貨者有之以國貨而戳名外貨者又有之裝璜爲其騙錢之術廣告悉是欺人之言往往一藥之出幾乎能治百病試問同盟此等藥品服之能有效乎本藥房力矯其弊創製此汁自願失利以求名不願得利以欺世斯則始終不變之宗旨也

服法須知

此汁純提國產動物類之精血植物類之精華參寒溫之合度調性味之相宜內含藥料四十餘種製成濃厚熬成滋膏成本貴重功效的實開一瓶冲服經久不變服此汁者有一定之分量不易之時間每日以兩次爲度清晨服一次晚飯前一時服一次每次一大調羹約以開水五倍和化限於食前冲服婦人仿此有孕不忌小兒減半惟一切外感內停寒熱咳嗽腹痛泄痢等症暫宜停止俟稍愈即須照常冲服

價目

大瓶一料(約一斤)售洋三元每打十二瓶售洋三十二元小瓶半料(約半斤)售洋一元六角每打十二瓶售洋十八元批發躉售另有詳章

◉總發行所上海英大馬路西壽康里第二家中和國貨藥房門首懸有憲示爲眞

平安藥棉廠

市上所販賣之藥棉一元四十六仙四厘棉往往在衛生上無何等之思想成於牟利主義者之手實爲粗製濫造品豈即危險本主人多年研究斯道特聘專門技師應用最新學理採製藥棉其品質之佳馳名日本讀界已久近日中國各醫師亦多讚賞信用日形發展恐未週知特此廣告

上海北四川路三樂里中

鍾養聖書畫潤例

行書額 每字一元

聯屏 每條半元

堂幅·橫幅 每件二元

紈摺扇名片 每件三角

潤資先惠

十日取件

水彩畫

每四十方寸 一元

四十方寸以上八十方寸以下以八十方寸計算餘類推

二十日取件

收件處望平街新世界

三洋涇橋南首歌舞臺原址

民興社

◀前贈出夏季半價券可代八折券通用一律收洋三角▶

正月十九日准演

後本

王清明合同記

十九夜准演

五六七八本

果報錄

女子新劇 愛華社

正月十九日准演

錢秀才錯占鳳凰儔

要聞

●重慶最近戰訊

(重慶通信員抱劉)

▲民軍會攻重慶之方略
▲渝人與滇黔兩軍之關係
▲臨江門之大火
▲各領事之會議
▲袁軍之沿途騷擾
▲熊克武舊部之助義

▲重慶自反正以來．受過恐慌三次今日滇黔民軍分道窺渝爲最後一次之恐慌現在敘瀘失守者袁軍力不能禦滇軍兩日內便要來攻重慶此由大江東下者也黔軍在川黔交界處與李炳之旅長部下業已互相攻擊聞李旅長已向後却退若綦江失守黔軍亦可於兩三日內來攻重慶惟由綦到渝路徑崎嶇不似滇軍順流之易此由陸路側出者也又戴戡(民軍將領)所率之軍刻轉向涪州方面．涪州去重慶二百餘里在長壽縣之下酆都之上背山臨河爲四川大縣此間無識者多謂戴戡將逆流而上與瀘綦兩面之民軍夾攻重慶以記者(訪員自稱)觀之戴君意在規取川東下游一面堵袁軍後援一面又截其歸路實有多大妙用若謂彼將逆流上攻重慶則用力多而成功少決不出此策計惟重慶駐兵．深恐三面受敵故防瀘州民軍由西方順流而下綦江民軍由南方間道而來涪州民軍志不在渝亦不能不防其由木洞鎮側出爲綦江陸路民軍之後備以此之故防禦線極爲延長雖有曹錕(目前未到)張敬堯之兵及鎮守使周駿旅長熊本部下軍隊尙覺不敷調遣連日拍電到成武將軍處求救陳宧亦連日拍電至統率辦事處求救紛紛擾擾實無何種作戰計畫袁軍將領之可憐如是．

▲記者急於敘述民軍窺渝之方略遂將上段所謂重慶受過恐慌三次之歷史擱起因前二次恐慌與今日民軍有絕大關係不能不往事重提讀者欲知民軍之勢力何以發展如此其速將滇黔兩軍與重慶往年之關係瞑目一思便能分曉當(一)辛亥重慶反正時端方在資州擁有重兵二三千人趙爾豐亦在成都手握大權是時蜀軍政府(在重慶)電滇黔兩省率兵援川蔡都督松坡卽派謝汝翼團長由昭通出敘府屯駐貴州亦派軍官葉某等帶兵由松坎出綦江來渝屯駐滇黔兩省軍隊到川之前成都早已反正是時滇軍器械極爲充足黔軍亦艱苦耐勞爲渝人所共見其後兩軍返里重慶各界重餉滇軍至得四十萬之多渝中居民始恐滇黔軍之不來繼又恐滇黔軍之不去是爲反正時之第一次恐慌癸丑熊楊獨立前將軍胡景伊氏電懇滇黔會勦重慶滇軍未抵川而事平黔軍則由綦江進攻三兩日便据重慶其總司令黃毓成駐渝頗久習知該地民情及各處路徑其後川黔兩軍交鬨互有死傷黃氏怏怏而去是爲重慶之第二次恐慌故滇黔軍在渝人腦中印象甚深平昔嘆其慓悍今益以敘瀘之失守綦江之戰敗涪州方面之侵入咸謂重慶之命運旦夕必落民軍之手云．

▲去年臘底重慶城臨江門外大火爲災燒去千餘家居民燒斃者亦百餘人情形極慘此附近城門之居人迭遭火災當癸丑黔軍抵渝時．成都軍駐紮城外．未得入城兩軍各逞奇計放火燒城通夜不熄而當其厄者亦臨江門附郭之貧民惟彼時之火出於人爲今日是否天火尙不可知而戒嚴期中忽傳祝融肆虐川軍又增一番忙碌矣．

▲重慶爲通商巨埠各國領事駐渝者爲日英德法美諸國其他傳教者通商者游歷者人數至夥當熊楊獨立時渝軍與蓉(成都)軍備戰曾由各領事出頭要求劃地作戰免傷外人生命財產今民軍指日攻城各領事日前在清水溪會商保護生命財產之法議決後仍向川東道尹劉體乾鎮守使周吉珊要求如民軍與袁軍開戰須距城六十里以外不得在渝城附近攻擊劉周二子以戰事區域不能預定範圍卽一方面允許未知民軍方面持何態度答語極爲含糊並電請陳將軍作主陳覆電謂當相機保護各領事得悉覆電意極不安謂此不啻爲袁軍不負責任之明證故在城內之各外國人紛紛遷徙避難頗形倉卒各領事則電請本國政府速派兵艦入川實行保護而春水未發川江不易航行俟二月尾當有外國兵艦駛往重慶云．

重慶全城及揚子嘉陵兩江交匯圖

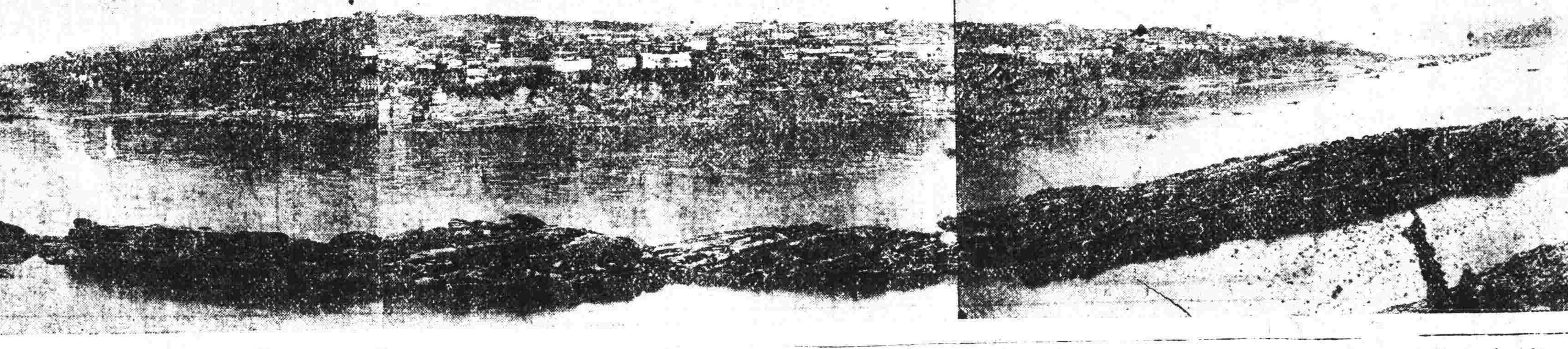

城東最低處爲朝天門兩江匯此城一於西各國領事住宅在焉關門曰通遠直通成都城中高處爲長安寺對岸怪石蜿蜒則風景最佳之龍門浩月也

▲張敬堯部下軍隊日前已由此間開向瀘州方面係分通遠門南紀門兩路而行該兩門本有乘馬多匹供行客雇用因袁軍強迫人民挪差不給分文故於袁軍未拔隊前放馬者各自遠避袁軍大爲忿怒將人家所畜馬匹(係自乘者)強行牽去居人莫敢誰何又聞曹錕部下兵隊將於十日前後抵渝鎮守使周駿早派軍官到涪忠一帶歡迎渡船見袁軍呼喚知無錢相雇卽開向河心而袁軍所呼之不至便開槍擊射日前彈子石有船夫王金發爲袁軍所擊頭部受傷極重刻已送寬仁醫院療治矣．

▲第五師熊克武舊部伏處川東一帶與哥老聯絡一氣民軍未入川前曾與清鄉軍大戰清鄉軍屢爲所敗茲因民軍將到渝城熊氏舊部暗中響應又聞營長向某現在黔軍服務其他營長隊長多爲五師舊人故紛紛爭投民軍民軍未到綦江時僅一千餘人現合五師舊部已增至三千餘人之多其未投入民軍者則多在沿途裝作苦力與袁軍負囊荷槍及軍需重要物品袁軍偶不注意彼卽竊負而逃及袁軍察覺追趕路徑不熟不知從何方逃去惟自嘆晦氣而已本月初間由綦江歸來之某兵語記者曰余輩八人爲袁軍各負行李行至三百梯(險路)時余輩卽向山腰橫出崖口袁軍大聲呼喚余不一應並以惡語相戲彼終無可如何任余負物而去觀此則袁軍不能追逐竊賊又安能於崎嶇山谷中作戰耶．

●西南義軍紀聞

(一)民軍方面

▲劉將軍知幾 本月十七日英文京報津時報載北京訪員十五日通信云據重慶私人電稱瀘州雅州嘉定之入民軍蓋由劉存厚所統第二師川兵響應所致劉之響應則因陳宧欲將劉撤去以曹錕部下北軍中某將代之

▲洪江縣克復 本月十七日天津日報云占領湖南省晃州麻陽一帶之民軍又更占領黔陽縣洪江縣張繼堯之兵敗北退卻於常德戴戡所率之雲南軍漸次將進攻常德云按同日順天時報亦稱某國使館得接此項消息與天津日報所載略有異同而大阪朝日新聞漢口十二日特電云貴州軍之一支隊自貴州之黎平出發入湖南之南部占領洪江鎮該處中國銀行已歸入南軍之手現清理帳目(按洪江爲湖南木材出產之會集地市面極富)

▲軍府文告兩條 雲南政府爲飭知事查當此軍興之際所有軍事上文件往來頗爲緊要急宜籌設由省至羅平一路驛站以期傳遞敏捷勿悞要公是所切要爲此飭仰昆明宜良路南廣西師中羅平等縣遵照文到之後限期三日務將該縣境內驛站趕速籌設並卽會商鄰封彼此聯絡將自省至羅平一路驛站如何設置規畫妥當具文詳報勿稍延緩至驛兵額數餉需各遵照昆明縣成案辦理惟須體仰時艱力圖節省切不可稍事虛糜致干駁斥切切勿悞此飭(二)爲飭遵事現派護國第三軍第一梯團二三日內陸續出發取道霑益平彝所有經過沿途各地方應需一切宿食糧秣等項應由各該地方官先期妥爲準備該軍隊到時用去若干由該隊長官照市給價除分飭外爲此飭仰該知事遵照辦理勿稍延悞此飭

▲伶界籌餉三日 雲南省會警察廳批示．據商民羣舞臺雲華茶園經理劉松泉李春亭蘇月波兩園司事暨各坤伶男伶等稟爲願盡義務以助軍餉一案當批稟悉帝制復活民生塗炭滇政府應天順人聲罪致討該經理等擬由羣舞雲華兩園各演義務戲午夜三日所售之欵涓滴歸公以助北伐軍餉洵屬深明大義殊堪嘉許應卽照准至定於何日開演由該經理酌定稟由該管區署轉詳來廳再行派員監視以昭鄭重除詳報都督府外仰卽知照等語今將其原稟附錄於後具稟商民雲華茶園羣舞臺經理劉松泉李春亭暨經理蘇月波兩園全體司事暨羣舞全體坤伶雲華全體男伶等爲願盡義務以助軍餉事竊自帝制問題發生凡有血氣者莫不痛心疾首力詆其非欲求我光大之五族共和其奈個人能力難於成事祇徒呼號太息而已今者我軍府首倡大義爲民請命率師北上掃除妖氛義旗所向匪不從風凡我國民無不額手相慶惟滇省地處邊僻軍餉甚絀籌餉之源端賴國民毀家抒難正斯時也商民等亦係國民一分子自當勉盡棉薄爲他人倡擬由羣舞雲華兩園各演義務戲午夜三日所售之欵涓滴歸公以勤軍需此數雖微然集腋成裘不無小補在商民等本一片愛國之誠非敢有所希冀云伏望鈞廳體諒愚忱賞准施行云云

(二)袁氏方面

▲虧你有這番點將 英文楚報載．袁政府分電馮國璋張勳段芝貴各就所部挑選軍士若干征滇奉天第二十七師師長張作霖於十號抵京與統率辦事處商酌除於第二十七第二十八師中挑選三千人赴戰地外又須於二師中選一混成隊拱衛北京以補北軍第七第八及第十師之缺馮所部屬之一部分武將派赴湖南貴州助馬繼增之第六師攻黔而張所部屬之一部分則派赴岳州九江及揚子江中間一帶各要地以補第三及第六師之缺均諭令先行選定一俟本到命令卽可開赴所指地點云

▲我料他防不勝防 上海日報云貴州獨立後袁政府之憂不專在四川之東部而湖北之西南亦關重要兩三日前對於湖北成都之王陳二將軍曾電示設防要地使速行布置所指示之要地如次四川之夔州萬縣涪州酉陽湖北之利川咸豐施南宜昌等處

▲陳宧以眷屬爲質 英文京報載四川將軍陳宧因日人議其將不忠於袁政府故將在鄂眷屬送往北京國民報以陳宧將家屬送京爲質足證其矢忠不變云

▲總司令職權規定 英文京報載袁政府以征滇總司令之必要故在皇宮開特別會討論此事解決總司令之職權如下

(一)征滇總司令由大皇帝特任其職官係臨時性質一俟西南戰事終結卽行取銷
(二)該總司令由大皇帝委以指揮各項戰事行動之全權
(三)該總司令設大本營於漢口
(四)總司令之下設副司令二員副之一指揮雲南戰事一指揮貴州戰事統受總司令節制
(五)戰事行動有須與地方官吏或各部長協商者該總司令可隨時知照辦理

▲果能減免恐慌否 英文京報載傳聞北軍第三師長曹錕於本月十五號抵重慶有謂曹將以重慶爲大本營卽駐軍該處以遏民軍之北下者某報謂袁政府得此消息後如一塊大石落地恐慌之心始稍減云．

▲敘州斷不能攻取 京函某要人云曹錕所統之第三師已於一月三十日在楊柳橋擊敗滇軍將進攻敘州刻因第二師川兵變其態度故曹氏之進行大受阻滯敘州一地目前恐不能奪之民軍之手也

●此之謂自作孽

上海週報論評有標題自作孽之結果一文曰袁氏之對待各方

面無往不應用其懷柔之策甘言誘人以供其達野心之具事成之日待其擁護者冷如路人是盡人皆知者也至袁氏視爲有不利於己時不惜施弄奸策加以危害即如宋教仁之穢死趙秉鈞之毒死王治馨之刑死均其尤著者其後用人行政無不有此種之影象此次國體問題有許多大官吏亦反對之可知袁氏慣用之懷柔策已不能左右之矣數十年交情甚密之唐紹儀氏有當斷頭不贊成帝制之語而辛亥革命之際援助袁氏之伍廷芳於新年宴會席上亦有反對帝制之宣言是可爲袁氏孤立之証即現在北京擁護袁氏者之中尙傳出種種暗殺風說甚至運動帝制最力之謀臣如梁士詒者漸窺知大勢已去亦有不肯進助袁氏之傾向夫袁氏之可恃者僅財力武力二端然近日則仰手於上海方面強巨商應募公債延長阿片禁止期限冀得重稅復迫各省解欵其事實能收效否姑且不論然袁政府羅掘俱窮之現象則已畢露而其運命亦不卜可知至言武力則因監視馮張兩將軍淮上之北軍不敢輕移一步四川方面袁軍之聲聞愈替而民軍之聲望愈隆此時之人心已達司馬昭路人皆知之域夫果何所恃耶而今日之袁氏惟自作孽不可活之一語可比其處境然我等至今日不得不憐其愚也

●危哉岌岌之湘鄂

▲武昌之不穩狀況 大坂每日新聞云據某處來電十七日武昌城內有絕大事變勃發之形勢當地官長發覺較早竭力鎭撫始克無事然不穩形勢潛伏內部仍有隨時乘機而發之現象

▲常德之大受騷擾 又十五日長沙電云常德商務總會近因北軍在境竭力設法購入米粮雜穀然當地之軍隊遇鄉間之負米糧來城者仍強奪之壯者拘爲夫役故鄉間之人絕跡不至城市因之城內食物缺乏物價騰貴又現金缺乏之市面上只有紙幣甚至有一角紙幣金融界極爲混亂

▲辰州之淩辱外人 大坂朝日新聞長沙十二日特電云野蠻之北軍於辰州淩辱日人長野氏（長沙村山商店之雇用員）誣指爲革命黨員橫加暴行毆傷四處且捽破其所持護照査長野氏因擬設支店事赴辰州竟被北軍無禮迫害足證北軍到處強暴橫行在該處之外人咸有不安之狀況

●掘鼠羅雀而已矣

▲是區區者能抗義師乎 英文京報載御用報稱袁政府因浙江朱瑞之請乃開始向各省集欵曾將朱原電分致各省除直隷山東江蘇已各允月解二十五萬元外四川江西安徽福建須要求其每省月解十五萬元山西陝西吉林奉天要求其各月籌十萬元而浙江爲首請貢輸之人故已允月解二十五萬元國權報謂袁政府每月應需南方軍費不下五百萬元而各省解欵尙不及二百萬故財政部正在設法羅掘云

▲又短了八百萬元 十五日漢口電云四川省議欲增收稅金不禁米穀出口今因雲南軍來襲復申前禁又請將每月解送中央政費截留用於軍費及製造局之資本政府已允許之加之雲貴兩省政府收入已少八百萬元

▲開捐官辦法有反對者 京函政府請要人在政事堂會議以軍餉浩繁籌畫不易募集內國公債須經多數手續不如開一特例有捐助軍餉如下式之傾家輸邊者酌予獎勵某總長謂此事頗有窒礙蓋前清捐例大開流品混雜今若開此例殊以實官則名器太濫獎以虛銜則難期踴躍多數人意見不同迄未解決聞擬定期召集各部局人員開一大會議再決進行之策

●都是動彈他不得

▲張作霖 京函十日至北京之張作霖與其參謀長于冲漢共寓段芝貴之寓宅十一日午前到新華宮袁氏見之於居仁堂當時之談話多關於陰謀事件與維持滿洲之治安及雲南事變此次會見之結果聞張仍歸奉天而供現職先是段芝貴以張作霖之勢力太大往往牽制自己之行動頗爲不快乃列舉張屢與日本人往來及與宗社黨有關係之事進告並建議以贊成帝政擿發陰謀之功爲名使轉任熱河都統免將來之變故而除去危險之根株張對袁氏曰自已之勢力祗限於奉天而與日本人交接者乃藉以偵察其對於總統之行動且久在奉天熟於該省之事情決不使滿洲發生事變袁乃信其言仍使之回任是蓋懷柔之一方法不欲斥其所請非眞傾耳其說也

▲馮國璋 京函袁氏對於江蘇將軍馮國璋久欲去其南京之根據地故演事初起時即有參謀總長之任命此所謂調虎離山之計畫也繼知馮之軍隊與馮相與甚深馮如移至閑地慮有不穩乃有許其暫緩赴任之說阮忠樞之南來一面窺察行動一面勸馮助袁稍稍奏效袁仍不願乃派蔣雁行南來爲常駐員意蓋在代馮也乃聞軍界不大謂然馮又以病請假於是以王廷楨暫代理督理江蘇軍務是又以王在甯稍久或免意外也近聞王來電力辭謂斷難勝任袁因此益加疑忌乃派方某周某等先後南下密探馮之意見據京中人之觀察欲使馮去甯恐不易云

●吉林之官激民變

▲跑火船 ▲杏花雨 ▲乾產 ▲使盡酷虐手段
▲鷄毛令 ▲二萬餘人 ▲緝私隊抱頭鼠竄

▲濱江函皇帝因登極費無着勒逼北省報效在東三省之一般爪牙斲民膏吸民髓以媚茲一人最貧苦不堪之吉林竟報效二百萬元欵無所出即增稅加捐致五常舒蘭等處民不堪命皆起而搗毁稅局一切詳情迭誌前報近日按使王揖唐又想出搜括之新策將各處之鹽觔私自加價而鹽局中人遂借此大肆搏噬其兵丁人等且張牙舞爪到處栽贓陰歷正月初三日密山縣之鹽務緝私馬隊一營四連因栽贓激動大風潮試將詳情探誌如下

▲密山緝私隊所轄者爲密山富錦虎林寶清四縣平素即恃其延省窵遠任意作福作威故其隊長有一皇上之徽號及去冬愈自由肆虐試略言其慘無人道之事虎林有劉某者家不中資該隊於日前乘夜間人靜拋鹽粒一包於其院內黎明斬關而入將劉從夢中拖出指謂私販罰欵一百元劉無欵交付即拖出村外吊於樹上斯時劉在被窩中被若輩拖出偏體上下并未掛一絲當此冰天雪地之交吊至半日已經凍僵及下午又將劉平吊於空中潑洋油於其脊溝以火燃之名曰跑火船劉受刑不過故於夜間伺若輩睡熟遂自縊而死

▲寶清縣有趙某者日前入山採樵歸至半途遇一人形若農夫自言鄰村某甲極和藹願代爲負薪趙却之不可比至家席未暇煖忽來緝私隊四人排闥而入指趙家藏有私鹽趙方欲分辯該隊忽由薪中翻出鹽粒一包約五六斤趙始恍然爲之負薪者即若輩喬裝以栽贓者也硬罰京錢二千吊趙無欵交付遂被若輩擁入局中剝其衣服平吊於梁上用一鐵瓢底鑽以隙內熾炭屑以棒擊之使炭屑點點落於趙之身上名之曰杏花雨趙被逼無奈極力哀求限三日之期如數交欵於是乃將七歲之幼女出售以償之

▲又有某甲因事外出其妻在家恐有盜賊夜間不敢寐及夜將半聞有拋物聲啓戶視之見院中有一物拾歸開視則內係鹽粒約二三斤知係栽贓當置之鑪中及明該隊闖入搜鹽不得即拷問其婦不語乃用一猪膀胱以鹽水浸軟塞入陰內自外以竹管吹之及其膨脹復極力自外曳之名之曰乾產其婦方孕當即胎落越日其婦亦死

▲富錦縣有王玉全者其子年方十齡日前至其外祖家探親其外祖以陰歷年近收拾零星食物約二十餘斤使其持歸該童子行至半途力不能勝遇一人自言與其父相識願代爲持歸童子何知當以鹽授之及歸家忽來該隊數人由其籃中翻出鹽粒一包遂罰京錢五千吊王以其子不愼致招此禍憤極遂向其子當頭一棒腦漿迸裂而死

▲諸如此類不可枚舉故四屬之人名該隊中日閻羅寶殿名其隊官日活閻王然寶淸縣自該孕婦慘死後民憤已不可遏當聯合百餘人赴該縣呈控該縣知事曰我行政官也鹽政獨立我不便干涉將民間之稟擲諸大門之外民見此情形乃大呼曰殺盡吾等官也不管吾等與其坐以待斃不如與若輩以性命相搏遂於陰歷元旦日下鷄毛令蓋東省霸俗遇有緊急之事即下此令係用一竹板上書集合之時日及地點竹板之旁粘一鷄毛挨戶傳觀民間一見此令屆期皆須前往否則加害於其家此令一下四縣共集二萬餘人決定初三日與該隊以性命相拚

▲該隊聞民間齊人亦約齊全隊與民決戰及初三日即在寶淸城外雙方開戰民間方面內有魚皮韃子數百名皆善於擊彈（即赫哲族者散處於富錦山中）故一開戰即將該隊擊死三名傷七名若輩見勢不敵遂敗逃縣署以避之

▲先是該縣知事聞此警耗急乘馬出城擬爲之調停方至途中遇該隊狼狽逃回民間自後追擊該知事苦口勸解民呼曰此一月之間該隊逼死四屬之民命十餘名詐去贓欵三百餘萬元欲令吾等解散非將此賊欵盡數吐出吾等決不與之干休該知事情願担任作保民間始散該知事見民已散乃將此案之詳情電告省長省長接此電不由大怒乃曰民間動輒聚衆與官爲難此風斷不可長必須將爲首者盡法懲治以儆效尤嗚呼勒逼民變猶謂民氣囂張民賊何太無天良一至此乎將來此四屬之民尙不知遭何等塗炭矣

●強姦民意鐵證續錄（九）

▲國民會議事務局致各省聲明選舉投票必要之點電 各省將軍巡按使鑒華密關於國民代表大會選舉投票辦法迭經本局電知在案近接各處來電依法辦理者固多而辦法出入者亦復不少現在決定投票日期範圍已經決定時機迫促不容以參差不齊之故致妨事務之進行謹將關於此事必要之點再行列款聲明以免歧異（一）國民代表選舉人應依組織法第四條以初選當選及有複選被選資格者兩項人員并用以符國民代表投票制度之精神蓋代行立法院所以定名爲國民代表大會者以國民會議初選當選人爲基礎大總統會於申令聲明不容偏廢（二）關於國民代表選舉事項苟非萬不得已不必委託各縣知事行之蓋法定國民代表亦以縣治之數爲額並非各縣皆須有人即選舉投票之人亦不必各縣皆備祇要得有組織法第四條兩項人員若干人會集省會投票選出如額之代表即爲合格並無委託各縣知事分行之必要（三）如果委託各縣知事代行則必以有國民會議初選當選人縣分爲限其選舉投票之人亦必限於國民會議初選當選人蓋組織法第四條之資格就國民會議辦法解釋此項資格必由覆選區調査就國民代表大會辦法解釋此項資格惟監督有權認定各縣知事無認定權（四）以上三項均係國民代表大會根本關係必不逾此範圍始爲合於法定之國民代表務望貴監督査照辦理 辦理國民會議事務局皓印

▲段芝貴致各省請對初選當選人用迅雷不及掩耳辦法電 各省將軍巡按使鑒堂密緝願兩電計達尊覽第四條後段操縱在我今參用前段亦以使初選當選人將來無可置喙耳然選舉日期必愈早愈好稍遲則初選當選人紛紛來省對數百人而與之言運動無可着手矣是以奉省趕緊辦理所謂迅雷不及掩耳者是也伏祈賜敎爲幸再此電仍付丙芝貴旱印

時評 二

●下台 （惺）

▲袁氏下台四字屢見各報其實天下無無結束之下台何爲結束卽此台上之人物絕迹不見於台上耳如以取銷帝制爲下台則台上依然有一袁氏在所下台者惟一套龍袞冕旒耳況台上人終不忘情於龍袞冕旒今日之下台又卽爲他日之上台哉

▲是故國民而眞許袁氏下台者必盡去五年以來之排場令袁氏還吾總統而後可

地方新聞

吉林

劃示開學日期

省立各學校以刻距開學期只十餘日轉瞬即屆開學之期亟應預備一切外並出示各生務於三月一日前到校遲到三日者記小過五日者記大過若一星期不到即除名云

陸軍檢查車站

近來陸軍借口保安每日由各派輪派陸軍二十八在吉長車嚴爲搜查以防黨人入境起事故凡旅客下車均須搜檢商人不堪其擾

黑龍江

准請息借賑款

朱使近以所屬災民或闔戶自盡或沿路逃亡次亦宰牛馬食籽稀料集多人佔食大戶非籌辦賑濟實無以舒民生之災苦地方之治安業已電請政事堂代奏擬向中交兩行廣信公司息借二十萬元以本省烟酒公賣捐作抵茲准政事堂密電本論該省災情甚重募賑募難所請以烟酒收入抵還借欵之處應准照行云

天津

那堪如此收括

天津商務總會爲請減糧捐具稟河南巡按使電文探錄如下河南巡按使鈞鑒東電叩悉當即轉飭該商等知照現據該商等合詞投帖據稱由四倍有餘減爲增二倍又由二倍減爲一倍半所減不爲不少所增仍然不少萬難勉强承認向來稅捐不過於百分中增幾分或於十成中增幾成未有於一倍外加幾倍者今若認加一倍半則山東館陶之厘金山東臨清之正稅直隸大名之厘金及天津之厘金亦必援例增加商等又何詞以求減更何詞以求免等情查該商等所陳洽節洵屬實情初非故爲過慮若謂此次變更捐率全省一律道口亦難獨異該商等均係客籍商旅有利則進無利則退倘不收回成命該商等勢將裹足不前殊於河南農商京津貧民大局有礙仍懇俯察下情照舊征收無任叩禱盼切之至

山東

整頓工商業辦法

山東省商務發達以省城煙台濰縣及長山之周村爲最而黃縣之龍口掖縣之沙河次之至于經商之人則以章邱黃縣兩縣人爲多其他各縣次之惟商業上之競爭往往囿於一隅其能直接爲海外之貿易者除烟台繭綢社外絕不多見工業之最著者如昌邑棲霞福山周村之織綢濰縣之銅器繡貨嵌金銀絲鄒縣瑯琊公司之草帽壽張之莒黃縣之革製品膠東各縣之髮網花邊聯衣博山之玻璃臨淸之皮貨地毯高密之銀器萊蕪之錫以及全省各縣之草帽辮特產正自不乏無如出口各貨既不由本地商人直接行銷又不於外人習尚詳加考察自不能與外貨相抗巡按使覩此情形亟圖補救訂定整頓辦法六條分甲乙兩項(甲)關於工業者(一)發明原料(二)改良貨相(三)製造日用品(乙)關於商業者(一)組織公司(二)組合團體(三)擴充海外貿易(三)自本年起每屆三個月凡境內工商兩界有無創辦事業及各業有無進步應由商會據實報由該知事詳報一次以覘各地方工商實在狀況

河南

培植嵩山森林

嵩山創造森林一事於月前由農商部派美國顧問及部員唐君會同田巡按使所派杜毓辰前往辦理刻聞該處人來云部員到彼時隨帶有苗數萬本以松柏爲最多到後即分覓土戶隨山勢之高低林樹之疎密佈置計共植樹四五十萬株現當春日融和滿山青翠蔚然可觀將來樹木長成必爲世界之特色之游場云

湖北

查禁西商狩獵

鄂巡按署准農商部咨以陸地狩獵曾於民國三年九月有狩獵法之公布水上狩獵復於四年九月間由湖北水警總廳擬訂湖北水上狩獵暫行條規詳請咨部核准在案此項法令暨暫行條規均定有狩獵期間誠以天地之生物有限若不以時即不足以保其繁殖近聞漢口有洋商設一鑵頭公司逐日在長江一帶網捕鳥雀爲數甚巨殊與狩獵時期相背必有取盡用竭之日查狩獵法及湖北水上狩獵暫行條規均載明自十月一日至翌年三月末日爲止且須領有証書方能捕取仍原訂採捕期間已覺太長現在考察各地鳥獸種類長養情形另訂限制辦法今該公司在長江流域專捕鳥雀是否雇人獵取抑或出資收買亟應確切查明據法嚴禁該水警廳所發狩獵證書共若干張均須至三月末日停捕若無證書尤應嚴行禁止以重孳生而保禽類現巡按已飭行水警廳三道尹轉飭所屬遵照部咨確查詳復以憑核咨

江西

研究造紙新法

草木竹棉俱能泡製爲造紙之原料而以楮樹爲造紙之特種若舶來品紙之堅而質細不起毛者實業家多云其中有絲棉質料故其質堅色白此兩種紙多出於美日兩國製造究其內容所攙和之原料有無絲棉尚不可必茲據本省游學生某遠及日本所出之紙其原料多以甘蔗渣泡製打漿攙以他項極細膩之絲綿上機層壓如紙店所售之考貝紙內有甘蔗原料考其性質與楮樹無異甘蔗渣爲中國棄而不用之品外人取之能得大用斯亦不可不研究也

鐵路股東開會

南潯鐵路舊股東聯合會因會長職員上屆期滿查照該會規章定期於十五日在該會開會改選會長曾翔雲先至鐘已三鳴股東續到者僅朱佽平蔡芸古周壽山袁子達胡曉峯商孟白等數人而已會長因時已不早遂將應改選暨籌備該會經費兩題提出請在座諸君討論朱佽平謂改選一事須俟經費籌有的欵然後再行開會否則改選雖定經費無着股東聯合會勢將銷滅何有會長職員之名稱言畢概表贊同但籌經費竟無計可設於是均主張暫從緩議俟商之於董事局後再行討論該會之文牘蔡君及雜役二人于明日解散新工算至本月底截止所有該會歷來文件賬目亦經曾會長飭蔡君檢齊暫鎖諸該會辦公室內聯合會之掛牌亦暫取下近日該會用度賬目飭蔡君趕速開單結算連同蔡君未領薪水由曾會長代支是時鐘已四鳴遂各相繼而退

旅潯粵人反對牌捐

粵省現開賭禁旅潯同鄉特電北京力爭其電如下北京政事堂粵東會館諸公鑒頃聞粵省准開牌捐爲番攤變相賭風再熾流毒何窮乞電粵省長官從速取消以弭巨禍粵人幸甚九江廣東會館鄭月巖郭步青等叩沁

安徽

嚴飭修築圩堤

李巡按使近飭何道尹文云査皖省水利失修旱澇迭見災黎滿地元氣大傷去歲幸獲中稔仍無補於頻年積困之流亡根本之謀莫先於堤防溝洫稽査擋卷各屬圩堤大工如懷甯桐松霍山望江全椒等縣雖經先後詳報有案而歲修工程遵章詳報者仍屬寥寥殊爲玩視要政現在春令已屆春汛將臨罅隙之細牽及全隄若疎忽于一時必貽日後以無窮之患該知事豈能任此重咎合亟飭行仰即嚴飭各縣凜遵定章親往各鄉勘明境內一切堤工迅將歲修工程妥爲籌辦列表報告其大修工程以經詳准興辦者立即刻期竣事未經籌辦者亦即迅速就地籌欵辦理具報務須工堅料實足禦潮洪倘敢敷衍貽誤定予重咎云云聞何道尹奉文後遵即照辦矣

浙江

批准施粥展期

省垣之倉總董陸懋勳胡煥朱丙炎具詳巡按使文云本屆粥廠於上年陰歷十一月二十一日開辦至正月二十日兩月期滿例應停止惟前經聲明米價有餘當順延五日或十日以仰副尊使矜恤窮黎之至意茲査本届各廠施粥並不調查戶口凡貧民來廠者一律普給以示寬大而於司役人等不使稍有冒濫情弊董等復分日周視各廠親督散放今在事人員益加淬勵故貧民倍多實惠之落而開支轉較往年爲省現在計算所存米石尚可敷延長十日之用應即展至陰歷正月底爲限理合備文詳請俯賜鑒核批示遵行云當奉屈巡按使批云據稱本屆施粥貧民多霑實惠開支轉較往年爲省等語具見該總董等胞與爲懷事求實在良堪嘉慰現擬展辦旬日尤昭桑心仰即督飭各廠繼續認眞施放可也

青年會延致講演員

本省青年會講演會一月十九日下午七時爲開幕進行之始原延費佩德主講不料費君突抱採薪之憂不及與會特改延之江大學教員司徒華林君主講已拿瑪賽會之盛況云

警隊駐防要隘

新募之警備隊自編練成營後由統帶張宗良劃定除第四營本戚使命令駐紮公署外其餘各營分駐省外各要隘以資鎮攝旋因李將軍奉陸軍部咨會新募各警備步暨營長隊長排長概須由將軍點驗考核故稍稽出發時期日前張統帶奉軍民兩長命令尅日先將第二營之第三隊(計八棚)開往河口駐紮第二隊(計八棚)開往吉安駐紮張統帶奉命後即轉飭第二營長▢二隊隊長趙玉堂三隊隊長賽秉林趕將所屬警備兵整備行裝以便首途業於今日陸續運推行李下河准於十六解纜其餘應開往者聞須至來月云

江蘇

諮議廳節省經費

將軍署內原有諮議廳一部專辦軍署對於巡按使一方面之文件屬於民事案牘廳長爲胡嗣瑗前被授金陵道尹而不願到任者現胡君乞休歸里廳長一職行將易人而諮議廳之開支經費又爲統率處所否認故馮上將軍決意將其範圍縮小節儉開支由軍署經費內籌撥庶不至掣肘云

槍斃盜匪

松江後崗十一圖姚懷慶家被盜首戴阿根搶刦戳傷事主經姚氏告控當道已將戴判決死刑於二十號午前在左營營場鎗斃以昭儆戒

商會籌議要事

鎮江商會總董吳澤民等以舊歷新年已過一切要事均待舉行故特於今日(十九號)在該會邀請縣知事章君同要塞司令長龔青雲及商界要人公議籌商云

商情

中外匯票

昨逢星期本埠銀行循例休假匯票股票均無報告

關平銀

西二十一份海關合算合國幣價關平銀一覽表

英金一磅作 關平銀六兩八錢
美金一元作 關平銀一兩四錢三分
(平銀一兩合下)
合法幣 四法郎百分之九
合德幣 三馬克百分之七
合日幣 日金一元三十九仙
合印幣 二羅比百之二十一分
合俄幣 二盧布百之三十五分
合墨幣 英洋一元五角

金市

二月二十日收盤行情如左

現貨標金(每條) 三百九十兩
足赤條金 三百九十九兩
沙金合赤 四百兩
門莊飾金(每兩) 五十八元

錢市

二月二十日北市銀銅元及銀小洋拆錢市收盤行情如左

英洋 七錢二分五釐
龍洋 七錢二分四釐二五
新幣 七錢二分四厘二五
小洋 六錢三分四厘五毫
銀拆 借
銅元 一百九十一千八百文

錢市 一百五十千文
衣牌 一千三百七十文
錢找 一千二百文
八開 一百二十一文
小洋貼水 每角十六文

糧食

昨日滬南糧食市價如左

北帮高機白米 七元四角 次六元九角
南帮高機白米 七元三角 次六元八角
常帮河下白米 七元二角 次六元七角
蘇同機白米 七元〇半 次六元七角
珠角機白米 七元 次六元七角
泗涇機白米 七元 次六元七角
機白通元米 七元三角 次六元九角
機白陰元米 七元一角 次六元八角
機白杜子秈子元一角 次六元八角

油豆

昨日滬南油豆市進口沙船均無抵埠棻菽掌開出亦少茲將市價如左

棧牛籽油 每担 九兩三錢
船牛籽油 十一兩七五
棧牛籽油 十一兩八錢
大連元豆 三兩一錢二分
火車山東豆 二兩六錢七分
火車浦口豆 二兩六錢一分
輪湖南青豆 二兩七錢

桐油

本埠桐油市市面交春令浙湖帮銷路以提漢口來源甚稀到少銷多市價高翔茲將行情如左

晉泰亨桐油(每桶) 十二兩四錢
萬興裕桐油 十二兩一錢
德茂宏桐油 十兩〇六錢
吉盈豐桐油 十兩〇八錢
慶源豐桐油 十兩〇四錢
楊恒源桐油 十兩〇四錢
本支桐油 十兩〇八錢
桶白桐油 十兩〇一錢

花衣

昨日本埠花衣市面近日銷路頗形敏活市價略好茲將各花及子花兩價如左

通州花衣 (每擔)二十四兩
太倉花衣 二十三兩四錢
四牌子花 二十二兩六錢
上海花衣 二十二兩四錢
南路子花 十一元
北路子花 十二元

中國紗

昨日各牌本紗行情如左

十六支雙龍紗大包 九十九兩
十六支紅團龍 又 九十六兩二五
十六支紅龍 又 九十四兩五錢
十六支雲龍 又 九十三兩
十六支雙象 又 九十七兩五錢
十六支雙虎 又 九十七兩五錢
十六支脂虎 又 九十七兩五錢
十六支日光 又 九十七兩五錢
十六支水月 又 九十九兩
十六支火車 又 九十四兩
十六支牧羊 又 九十七兩五錢
十六支三星 又 九十五兩
十六支雲鶴 又 九十五兩五錢
十六支八稱紗 又 九十六兩七五
十六支月季 又 九十五兩
十六支天官 又 九十五兩
十六支鐵毛 又 九十二兩五錢
十六支文明 又 九十八兩五錢
十六支寶塔 又 九十八兩五錢
十六支寶鉦 又 九十二兩
十四支藍團龍 九十三兩五錢
十四支雙龍 九十六兩五錢
十四支雙象 九十五兩
十四支雙虎 九十五兩五錢
十四支脂虎 九十六兩
十四支水月 九十五兩五錢
十四支牧羊 九十五兩五錢
十四支雲鶴 九十三兩五錢
十四支稱八紗 九十四兩七五

日本紗

昨日各牌紗價如左

十六支藍魚紗 每包一百〇一兩二
十六支福島 九十九兩五錢
十六支立馬 九十九兩五錢
十六支三馬 九十八兩七五
十六支雙喜 九十七兩五錢
十六支二喬 九十八兩五錢
十六支五福 九十五兩五錢
十六支軍船 九十七兩五錢
十六支扇面草包 一百兩零五錢
二十支五子紗大包 一百〇五兩五
二十支財神 一百兩〇五兩
二十支藍魚紗 一百十二兩五

大好裝飾品

使得面白如雪光彩耀人皮膚的滑不生瘰塊者惟有活佛氏發明之(皮膚白嫩色)曾在印度發行有效以致名譽卓著到處歡迎現到滬少數皮膚白嫩之印婦人即用過白嫩色之明證雖最粗黑之皮膚連試一星期即變爲羊脂白嫩至老不變此藥之價值有金不換之名稱界男女凡有皮膚黧黑面色晦暗原容晦氣皮粗紋皺者一試便知諒不忘此大好裝飾品也每料一元出價限陰歷年底止因增原料故不得不加外埠兩購展長一月
上海寶善街怡豐京貨號經售

請用徐景明先生所製象牌漱口藥精擦牙藥粉廣告

上海售擦牙香粉漱口香水者不下數十家色非不鮮豔香非不清芬而求其有益於衞生者卒鮮予友徐景明先生新發明之漱口藥精擦牙藥粉乃不惜工本採擇合於衞生之要藥泡製而成且常用之可免喉痧之發現故自此藥精藥粉一出一來大爲歡迎人人購用門限爲穿與市上所售只求有香有色不合衞生者判若天淵矣
可固牙齦可殺牙蟲可愈瘡牙
有患用之能除患牙未患用之永無後患
先生治牙妙手馳名中外
海內外諸之不去口者蓋見刻當維持國貨之時先生所製藥精藥粉純是國貨故企望同胞購用天天以之擦牙漱口必大收保護牙齒之效予不贊一詞之手續與所製之藥品知之最深而信之又最篤用敢介紹於我同胞欲治牙患者請驗明上海四川路四十號徐景明先生牙科張啓叔和謹啓

強種珍品
保精丸
精關强固・健陽種子
尿脬發力・治遺止洩
應驗如神

傳云陰陽搆精萬物資生故人人宜以保精爲切要倘患精虧陽萎甚有乏嗣之憂否則强行房事亦屬妨害健康不可效俗委之妻妾豈不冤哉故茲將致病理由略列于后凡青年無知
誤犯手淫 某用腦過度 遺精滑洩 腰酸
破身太早 忍耐 悟境 補精
舊振 生殖機 筋肉發力
強健精脂 健活尿管
如意不虞遺洩雖冷若水之薄精頓變爲濃溫有珠之厚精注射有勢丸馳名已久功效昭彰行銷各售素有定章服之不需包退還銀每次得子甚易夢驚如暈目眩一切房勞虛損等兩服之均能藥到見功每瓶四十九丸售洋一元每打十二瓶外埠郵保險回件另加寄費一成如以郵票代價九五折用恐未週知特再廣告
上海四馬路東市中西光華堂藥房謹啓

明華公司聲明 寶素珠謹防影射

不改色 著名選金希圖朦銷賜顧諸君一時不審貪賤受愚並有假冒充寶素二字本公司之貨持來嘵舌者嗣後務須認明寶素公司今市上有以色青皮喉着潮變色之假珠巧立形聲相近之名目甚至鍍配銅質冒充洋
本公司一家承銷寶素珠已歷六年以來顏光同珍珠一樣永在英分
上海大馬路中市虹廟東對面電燈公司西隔壁電話二千五百八十號
銷處 北京明華齋記 正興齋 漢口同震銀樓 蘇州天福豐金 無錫寶成銀樓 嘉興寶成銀樓
他處分銷均登報載明本公司與無涉特此聲明

湖北官錢局佈告

爲出示佈告事照得湖北官錢局前清光緒三十二年經收鄂境川粵漢鐵路官商股及彩票換投兩項共計銀元一百廿四萬五千八百十二元五角自辛亥五月收歸國有以及武昌兵發現後久未籌撥解決辦法上年六月間股東萬文甫等禀請發還股款本息當經本督辦據情詳請財政部咨達交通部查案嗣經各股東公舉代表萬文甫等諸君一再赴部磋商始就緒昨奉交通部咨鄂路股款官招商股一項五十四萬七千九百六十元一律發給有期證券川漢彩票換股次發給元年六釐公債票所有分期證券並部示均已寄鄂等因爲此佈告各股東知悉自明年元月八日起從前來局換領證券發行之期以六個月爲限過期作爲無效其彩票換股酌量更換俟手續完備再行定期發給屆時自當登載中漢各報恐未週知除登報聲明並將部示照錄張貼局門外合再佈告此示 十二月三十一日

湖北官錢局布告

爲佈告事照得湖北官錢局附屬之公儲錢局自辛亥年以前所收各戶存款隨時儲存設措照擬辦局庫改革以後公用繁多庫款蕩然本督辦於民國三年四月來鄂清理局務力籌維擬定付息還本分年還本及改期付息各存戶十有八九希望還本以濟困難亦屬實在情形勉告各存戶知之茲將辦法列後

一公儲錢局辛亥以前各存款利息已發至民國三年上半年茲擬定無論存款多寡一律停止付息以後一律停止付息

一公儲錢局存款先將零星小數如銀數在五十兩以內銀元在七十元以內錢在一百串以內自明年一月起至三年下半年爲止分期如數付給本金

一須以辛亥年八月換結之數目爲標準上列小數外其餘自明年起扣足四年勻攤八期還清每年六月爲一期十二月爲一期

一公儲存摺無論大小數目准其抵還官錢局債票

應時著 兵站要畧出版預告

兵站爲對戰軍後方連絡之機關任人馬之宿泊糧械之轉運者事務紛繁責任綦重且組織之疎密勤務之整弛關繫之良窳全軍之勝敗繫焉周君有鑒於此爰著是編以公於世已付印不日出書定價一元特此預告 總發行所上海民國日報

特別廉價 醒世小說 九尾龜 全書十二集 請速購取

是書係漱六山房原著共分十二集洋洋二百萬言歷描寫蘇滬官紳商界社會中情狀上自官場下至妓院一切可驚可笑可嗤可鄙之現象罔不畢寫出之洵有傳神刻畫曲曲描摹阿堵之妙其有功於世道人心特登廣告初版早經售罄茲復發行二版每部十二冊定價五元現售特價洋一元每部外埠加郵費一角寄費四分

寄售處上海三馬路中西書錦里振寰書局

曾子緝書例

鬻書直例

冊子每頁二金　卷子每尺二金

楹聯丈二尺十二金 六尺六金 五尺五金 八尺八金 五尺五金

堂幅丈二尺每幅十四金 八尺十二金 四尺四金 六尺六金

屏風丈二尺每幅八金 五尺五金 四尺四金

橫幅半幅同屏 整幅同堂幅

琴條同屏　名刺二金　牓書每方尺三金 七尺七金 四尺四金 六尺八金 五尺四金 四尺三金

(一)凡冊一金作銀一圓 (二)篆書倍直隸書加於定直之半行草 (三)劃頁以一尺爲度過則蓋直開六行一行六字爲例屏聯來文加倍金箋加倍烏絲欄者別議 (四)滬上喜用鋼牌有相素者每字一金書眉冊首比扇名刺題跋每百字五金名畫古碑或不泥直焉 (五)多病之身不耐細書凡團扇信面均大字 (六)余亦有時作畫山水花草或一爲之有相宗者其直倍書花草橫石其直比於篆書山水畫佛其倍篆 (七)松碑誌垂諸久遠非可苟成於率爾其直別議 (八)磨墨費比直原十之一如橙聯生宣紙字過尺者則十之二

經理收件處上海四馬路望平街壽帝圖書局 上海四川路全福里清道人寓 各本外埠各大紙店及書坊均代收件

福命片 漱喉水

預防急救喉症之聖藥

天時不正燥氣流行風火內熾喉症必盛其危險或由個人而株累全家或以同里而蔓延閭邑爲禍之烈實可寒心本藥房備有藥片藥水兩種眞奪命之神丹回生之祕寶歷年以此活人已不知幾千萬矣爲此再行廣告凡有患喉痧喉風及白喉爛喉纏喉鎖喉等惡症者速將此藥水頻頻漱喉並將此藥片含在喉間弗遽嚥下待隔一小時再含一片自能重者轉輕危者轉安誠急救法也若欲預防則每日含藥片或漱藥水數次亦可保無傳染之虞事關博濟幸無忽諸注意衛生者尤宜及早購備爲要

福命藥片每盒大洋二角 漱喉藥水每瓶大洋三角

上海中英大藥房廣告

民權素 (十四集)

出版 一月十五日 上海四馬路中和里民權出版部

恨海鴛鴦譜　錦囊葉花刦　鐵冷叢譚　秋勒雷克探案　心葡萄刦上下　譯破鏡滴錄　菜芬梨花　蘭娘哀史(特價三角)

二角　五角　五角　二角　五角　六角　三角　四分　五角　二角

〇〇〇〇〇〇〇〇〇〇〇〇〇〇〇

滬寧鐵路開車時刻表

由上海開至南京時刻

站	時刻
上海	上午七點三十分(快車) 上午九點正(三四等車) 下午一點三十分(滬蘇客車) 下午三點四十五分(特別快車) 下午五點三十分(滬常客車) 夜十一點正(夜快車)
南翔	上午八點零三分(快車) 上午十點三十分(三四等車) 下午一點五十六分(滬蘇客車) 下午四點零八分(特別快車) 下午六點正(滬常客車)
崑山	上午八點五十四分(快車) 上午十一點三十三分(三四等車) 下午二點五十二分(滬蘇客車) 下午四點五十四分(特別快車) 下午七點十四分(滬常客車)
蘇州	上午九點四十分(快車) 上午十一點二十四分(三四等車) 下午一點五十八分(滬蘇客車) 下午五點二十八分(特別快車) 下午八點零五分(滬常客車) 夜一點十分(夜快車)
無錫	上午十點三十分(快車) 上午十一點零三分(三四等車) 下午一點三十分(特別快車) 下午七點十八分(滬常客車) 夜二點十九分(夜快車)
常州	上午十一點五十分(快車) 下午六點十五分(常鎮客車) 下午五點二十五分(特別快車) 下午八點二十五分(滬常客車到) 夜三點二十四分(夜快車)
鎮江	上午一點三十三分(快車) 下午九點二十二分(常鎮客車) 下午四點二十四分(特別快車) 下午五點二十四分(三四等車) 夜五點二十分(夜快車)
南京	下午三點四十分(快車到) 下午十點三十分(常鎮客車到) 下午六點十八分(三四等車到) 下午七點正(特別快車到) 上午七點正(夜快車到)
江邊	上午七點五十分(特別快車到) 上午七點五分(夜快車到)(逢星期一到此站)

由南京開至上海時刻

站	時刻
南京	上午七點三十分(快車) 上午八點二十分(三四等車) 下午一點五十分(常鎮客車) 夜十一點正(夜快車)
江邊	下午十點三十分(夜快車)(逢星期日到此站)
鎮江	上午九點零七分(快車) 上午十點三十三分(三四等車) 下午二點四十七分(特別快車) 下午三點五十分(常鎮客車) 夜一點正(夜快車)
常州	上午十點五十分(快車) 下午一點二十三分(三四等車) 下午四點零五分(特別快車) 下午九點十九分(常鎮客車) 夜三點十六分(夜快車)
無錫	上午十一點十五分(快車) 下午二點二十四分(三四等車) 下午四點五十分(特別快車) 下午二點二十一分(夜快車)
蘇州	下午十二點二十分(快車) 上午七點十五分(滬蘇客車) 上午九點十一分(三四等車) 下午一點三十一分(特別快車) 下午五點四十分(蘇滬客車) 夜四點四十分(夜快車)
崑山	上午八點十一分(蘇滬客車) 下午一點四十分(快車) 下午三點二十分(三四等車) 下午四點三十六分(常滬客車)
南翔	下午二點二十三分(快車) 下午五點十九分(三四等車) 下午四點五十一分(蘇滬客車) 下午六點四十一分(夜快車)
上海	上午十點二十分(蘇滬客車到) 下午六點十五分(特別快車到) 下午七點十七分(常滬客車到) 下午四點三十分(快車到) 上午七點正(夜快車到)

津浦鐵路行車時刻表

(浦口至天津：浦口、滁州、明光、蚌埠、固鎮、宿州、徐州、臨城、兗州、泰安、濟南、德州、滄州、天津西站、天津總站各站上下午特別車、尋常車、慢車開行時刻；天津至浦口：天津總站、天津西站、滄州、德州、濟南、泰安、兗州、臨城、徐州、福履集、固鎮、蚌埠、明光、滁州、浦口各站開行時刻。)

滬杭火車開行時刻表

由上海至閘口

上海：上午八點正(快車) 上午九點五十分(快車) 下午二點正(特別快車) 下午三點二十分(區間車)
莘莊：上午八點二十五分(快車) 上午十一點二十八分(慢車) 下午四點正(區間車)
松江：上午八點五十四分(快車) 上午十一點十分(慢車) 下午二點四十分(區間車)
楓涇：上午九點三十分(慢車) 下午二點四十分(別快車) 下午四點四十九分(區間車)
嘉興：上午七點二十分(區間車) 上午十點二十五分(快車) 下午一點三十三分(區間車) 下午五點三十五分(別快車)
杭州：上午十一點三十五分(快車) 上午十一點三十五分(區間車) 下午四點四十分(特別快車) 下午五點四十分(區間車)
閘口：上午十二點十分(區間車) 上午十一點正(快車到) 下午五點正(慢車到) 下午六點正(特別快車到)

由閘口至上海

閘口：上午七點三十分(快車) 上午九點二十分(慢車) 下午一點零五分(區間車) 下午二點三十分(特別快車)
杭州：上午八點正(快車) 上午十點正(慢車) 下午二點正(特別快車) 下午三點正(區間車)
嘉興：上午七點三十分(區間車) 上午十一點二十五分(快車) 下午三點五十分(特別快車) 下午六點五十分(區間車)
楓涇：上午八點四十分(區間車) 上午十一點二十二分(快車) 下午四點二十五分(慢車) 下午六點二十八分(特別快車)
松江：上午九點四十九分(快車) 上午十一點三十分(區間車) 下午三點四十八分(慢車) 下午四點五十一分(特別快車)
莘莊：上午十點二十六分(區間車) 上午十一點十八分(快車) 下午三點五十八分(慢車)
上海：上午十一點三十分(區間車到) 下午一點十八分(快車到) 下午四點三十三分(慢車到) 下午五點三十分(特別快車到)

進口輪船

二月二十日(十八)禮拜日進口
新北京 由甯波 太古公司
新甯紹 由寧波 寧紹公司
連陞 由烟台 怡和洋行
武昌 由江長 太古公司
瑞和 由長江 怡和洋行
大貞丸 由長江 日清公司
廣大 由香港 招商總局
公平 由烟台 招商總局

出口輪船

二月二十一日(十九)禮拜一出口
岳陽丸 開往長江 日清公司
湖北丸 午後一時開往大連 大阪公司
和歌浦丸 午後一時開往日本 郵船會社
江新 開往長江 招商總局
財生 開往汕頭香港廣東 怡和洋行
連陞 開往烟台天津 怡和洋行
聯和 開往長江 怡和洋行
新北京 開往甯波 太古公司
新甯紹 開往甯波 甯紹公司
奉天 開往威海烟台天津 太古公司
潁州 開往香港廣東 太古公司
廣濟 開往溫州 招商總局
廣大 開往香港 招商總局

二月二十二日(二十)禮拜二出口
大貞丸 開往長江 日清公司
西京丸 午後一時開往大連 南滿洲社
武昌 開往長江 太古公司
瑞和 開往長江 怡和洋行
安平 開往寧波 招商總局
長安 開往長江 鴻安公司

二月二十三日(廿一)禮拜三出口
大通 開往長江 太古公司
山東 開往香港廣東 太古公司
宮崎丸 午前六時開往戶橫濱 郵船會社

二月二十四日(廿二)禮拜四出口
襄陽丸 開往長江 日清公司

贈書國恥紀念品

五月九日國恥紀念日也距今曾幾何時耶而社會之觀感何如愛國之熱度何如若蓋有慨焉夫所爲國恥紀念者豈不忘求其有以洗之者也必注重力以儲國民健全之武力愛用國貨以儲國之富力乃可與言國恥紀念矣雖然國恥紀念必有物焉以示之則國民之性其或有所警惕歟本會敦請黃賓虹先生左腕書國恥紀念品(外埠得以郵票自備)摘錄先生壬子年訂潤例每字三元對聯六尺大四元五尺三元四尺二元堂幅六尺四元屏條每幅六尺三元五尺二元四尺一元五角琴條橫披扇頁罩條名箋扇面各二元 一餘另議 外加司紙磨墨費一成半郵力自理 讓按先生法書得自漢魏晉唐之法蒼古遒勁方爲近所罕觀曾存河南旱災助賑 上海寶昌路紅坟山西首李梅路七十八號中華國民深勵恥會啓 天授既用左腕以擴雜毫已稱雙絕而書法蒼古遒勁方爲近所罕觀曾存河南旱災助賑 可謂之神乎其技之評誠所謂難林墨寶也

國學昌明社 最新出版 文學界之三友

評註 古文讀本 集一

是編起自有清上至姬周合人代之美輯爲一集每篇附詳評附考二門凡指示文法途逕可爲閱者商〇之助入總評闕係原文典故及作者姓氏爵里入附考最合男女師範學校中學校國文專修校及自修之用每冊大洋四角

文星雜誌 第三期

是書接續雙星已出二期以印刷延誤本期致遲出版茲特各門刷新大增材料以誌歉忱而廣因緣插圖論說文林小說筆記雜纂尤爲精華所萃有語皆雅無篇不精誠文壇之益友藝苑之大觀也定價每冊仍售大洋二角五分

函授國文課藝

是書爲上海函授國文專科學校三學期成績自甲寅年上學期起至乙卯年上學期止先輯爲一冊內容則鎔經鑄史文體則有駢有散可助他山之攻錯可資學界之津梁凡欲睹該校之成績及研究國文之智識者不可不各手一編也定價每冊大洋二角學校半價每校一本

總經售處 上海四馬路中市 文在山房 上海中華書局 各省中華書局

本埠新聞

◎皇帝不死烟毒不止

▲勒借土商二百萬元

袁政府自滇黔等省獨立後迭次運兵決戰但軍費浩繁庫款空乏故電令滬上向洋藥商人商借餉需二百萬元本埠各土商得電後迭次集議羣起反對仍無效果現經蘇贛粵三省督銷禁烟委員蔡伯浩與洋藥西商一再商勸已經允借故日來土商向各洋棧提貨每箱須增加稅餉二千四百元土價頓時飛漲至每元六分云

◎詹溫斷無引渡之理

民黨重要人物詹大悲溫楚珩被捕後解奉公堂中西官豫審終結判押候會商堂諭飭遵嗣因華官方面堅欲將詹溫引渡護軍使署而西官以詹溫兩人含有政事犯性質且在租界並無犯罪行爲決無引渡之理由擬將控案註銷因此雙方意見不同迄未判決茲悉華官一再力爭西官已略示通融擬判詹二月刑期溫則開釋華官仍未允諾迭次會商不決以故讞員王崧生君與美領博金式君業已分電北京外交部駐京公使團現雙方磋商就緒不日即可判決惟詹溫二被告自會審終結後羈押新閘捕房迄已數月以故該家屬至代表律師處請遞催禀矣

◎乘火打劫之加增洋貨認稅

▲本苦價貴還要加征
▲嗟我小民何以堪此

江蘇財政廳長現查本埠自歐戰影響以來百貨價昂貴除洋靛顏料已增定臨時稅率外其餘煤油火柴洋燭捲烟帋烟等類均爲民間日用所必需之品而來價格日漸飛漲滬上各洋貨同業昔時認定貨稅至此合與值百抽五之例已屬大相懸殊自應重加厘定以裕稅收爰特飭知上海稅務總公所吳靜山所長速向該業各認稅商家調查明晰加增稅數酌量添征俾與洋靛顏料之臨時稅率一律性質以免彼此分歧等因吳所長奉此已遵照辦理日來與各認商代表切實磋商矣

◎偵探口中之黃申薌

本埠軍政各界昨晚接統率辦事處急密電開據探報已革陸軍少將黃申薌現受黨人鼓動在上海口口界散布宣言書措詞激烈奉極峯諭萬難寬宥責飭設法嚴密緝拿無任漏網以免傳播特電處密等因聞軍警各機關均已飭探密查並須將查緝情形有無蹤跡隨時報告核辦云

◎海軍近聞

▲仿造巨艦 海軍部劉總長以我現有巡洋艦魚雷艇淺水艦及砲艦運艦等統計四十五艘遇有緩急不獨征戰甚缺即保護要隘亦屬不敷分布亟應方求整頓現擬先行製造如海圻巡洋艦式之巨大軍艦四艘船身須長四百數十尺有奇業經呈奉核准仿式製造茲聞劉部長擬飭江南造船所承造二艘由天津福州二船塢各造一艘惟材料工程經費共需若干及何時方能造成特電飭津閩滬三船塢預算迅速詳候核示云

▲修葺福安 福安運送艦歷年奉差運送軍火等事甚屬浩繁以致輪機鍋爐汽缸均已寬鬆損壞自應急事修葺業由該艦長報經海軍部批准已飭江南造船所興修矣

◎袁軍又要快砲

滇省軍事發生以來本埠製造局曾奉陸軍部通飭趕造槍械子彈以備應用現聞該局總辦李宗岳昨又奉到統率辦事處來電囑將以前造成之新式機關炮十尊過山快炮二十五尊迅速派員解送蜀省各軍隊應用李總辦得電後已遵照辦理矣

◉官場只怕外人

奉賢縣南橋鎮地方前日有某國人一名携帶袖珍簿記及千里鏡等前往向各店商操華語探詢該處軍警編制狀況該縣知事自去年起常駐該鎮即由警察報告縣公署經雲海秋知事派員往查該洋人乃於翌日清晨搭輪而去昨周道尹據雲君報告前情當飭密爲防範矣

◎停造無煙火藥

無烟火藥一項爲砲彈裝藥最爲重要緊用之品向由上海製造局設廠專司製造近由陸軍部改章所有此項火藥改歸德州軍廠承造故龍華無烟藥廠已於前日停止矣

◎瞿公廟之戒備

高昌廟製造局附近有瞿公眞人廟一所係前清光緒年間製造局湖南工匠及滬軍營官長兵士等捐資創修廟中住持亦向由湖南人充任現在防守司令王旅長以該廟地點與製造局距離不遠值此防務吃緊時代自應嚴行稽查不准容留外來之人在廟居住以免意外疎虞昨已傳諭該廟住持楊姓此後如再有容留來歷不明之人任意在廟寄宿一經查出即行嚴重究辦云云

◎交涉署新編制

外交部特派交涉員楊小川自接事後前日已遷駐洋務局並將全部職員重新編制除秘書外按照定制分爲三科業經詳請外交部備案其製造局參議行轅訂於下月初歸併所有會丈局徵收款項仍照向章詳送交涉公署轉解中央今將各職員之編制探紀於下

秘書處 秘書杜純馬鳳池馬慶龍
總務科 科長廣汝鈞科員吳葆誼管卷陳名愼卓禮熙收發汪樹鈞會計馬羣亮庶務李亮衛見齋等
交際科 科長陳世光譯員楊念祖科員郭上珍
外政科 科長曹履冰科員臺鴻釗夏肇啟

當交涉員與道尹未分之前所有全部分職務以交涉方面占三分之二此次改組楊君力求撙節連日一切事務均親自督率辦理尚有周道尹移交人員數名已分別遣散矣

◎警廳玩忽火政

閘北各段救火會全體職員前晚在慈善團開聯合會當由會長錢貴三君報告開會宗旨略云閘北救火會尚無鐘樓望台遇有火警全憑各區署電話通報以便出發乃十八號寶通路某茶棧於四句餘鐘起火延至六句鐘各段未得警署報警電話由住居該處附近之第三段會長俞宗周先生親至三段報告並用電話轉報一二段退即驅車到場而租界救火會已先到一句餘鐘當即極力救熄致燬洋房八九幢事後有該處公民來函詰問因特開會請衆會員籌議善後之策云云當經各會員議決請錢會長函致淞滬警廳徐廳長轉飭各區署嗣後遇有火警隨時電報以免遲悞而維火政云

◎袁軍風紀如此

▲我看他如何嚴辦

住居梅園路之蕩婦老張係江北人近因勾引某營兵士在家聚賭抽頭漁利幾釀鬥毆由四區崗警到場解散已記前報茲悉此事業經該營長官查悉除密函請四區署長姜警正傳提開賭婦人到案懲治等情前日姜君已派警將老張到案訊問之下判令收押聽候詳報廳長請示核辦

◉浦江匪徒橫行

前晚有滬北某洋行執業之童耀德因事雇舟渡浦詎甫至浦江中迎頭忽來划船一艘上有匪徒四人一躍過船勒令童將所有財物悉數呈出否則置之死地童知難理喻遂將身畔銀洋金戒衣服等交出該匪得贓後駛船遁去童回行告知同伴約同多人雇舟四面查緝匪船一面報告水巡捕房派探兜拿旋在浦中拘獲匪船一只並獲陳大等四人即解入捕房當奉梅捕頭備文飭探將該匪陳大徐福昌沈杏生陸根大等一幷押送地方廳訊辦即奉檢察官提案預審並據童耀德當庭証明陳大一犯確在浦中行凶搶物之匪餘人當堂供認多未見過問官得供判令收押候辦徐福昌等三人交保省釋

◎警廳取締車寓

淞滬警察廳長徐輔洲君查得本埠自電車盛行以來所有一般苦力之人向恃人力車爲生計者至此逐漸墜落雖有改業小工扛挑或築路等工藉以資稍謀生活者惟因人數衆多一時不能盡行安插此輩皆客籍居多既失恒業即便流爲匪類甚至竊盜爲伍況日前已發見浦東楊家渡鄉民陳姓家被盜行刦案內有盜黨數人匿居南市青龍橋地方車廠內均拉車失業淪爲盜當場已拘獲供出之同黨解廳預審後轉解護軍使署訊究在案但車寓向無循環簿各區署從未取締最易窩藏盜賊應即嚴加稽查以分良莠並於浦濱之江北船亦有以船爲家日則拉車夜則棲船人類不齊尤宜一體查察以杜奸宄業已飭知水陸警察各警正警佐等到廳共同籌議如何取締章程俾得各抒意見保衛地方治安最爲要策聞擬先從調查入手各該區域有無前項車廠將寓主姓氏籍貫及招留車夫幾人亦須開報名姓俾與旅館客棧相似便於稽查云

◎整頓魯綢規畫(續)

▲一勸導機戶改良工織以堅定貨之信用 山東機戶愚笨無知素少智識祗知織工以自養取巧圖利罔知改良於綢之身色優劣分量輕重門面寬狹尺碼長短均置不顧以爲商家與洋商交易均有定章爲邀一期限二分量三門面四尺碼五身色設有不符即起糾葛非但斷累且失信用此種情形機戶皆茫然無知上下隔膜積習日深若再因循不但商業日就衰敗而國際貿易信用全失於商民生計不堪設想矣應將商家銷貨困難情形以及改良方法由公所嚴定行規會同當地商會稟請官廳曉以利害將以上各節所述編成白話告條刷貼茶坊酒肆行路要巡以及各機戶家一面由調查員到處演講勸導使各工人盡皆知曉激動天良智識啓發不難逐漸改良其收效至爲宏遠如有機戶不服勸導故違行規者應與相當處分以爲刁工者戒

▲一請委督同商會監查收貨以除各弊 上述各條務請飭知產地官廳督同商會竭力勸導機戶掃除積弊但恐彼無識工人不受約束若不嚴懲一二不足使其畏服須規定執行辦法以免故態復萌今擬在收貨時請派委員親往產地督同商會於商會內立一收貨處規定收貨章程雇員察驗如有以上各條積弊者一概不收勸其除弊改良如勸導後仍有不遵照定章者輕則議罰重則充公以施薄儆庶積弊可一律肅清矣

▲一關係魯民之生計 近來日人收買山東好絲用機仿織其綢樣之標本已遍佈全球觀其所織之品絲路之勻身色之美遠勝魯產且無上述之弊據西人云此貨定能暢銷各國現在倘機隱伏生計已顯而魯省工人尙在睡未醒不知大厄已臨生計將爲人奪依然作僞欺人不圖急起改良爭存魯綢於世界可不悲哉但我國工人皆未受教育故無工人資格乏工藝學識往往不服從工程司之教導或因小憤而陡起要挾或因工錢而聚衆罷工甚至偸竊原料無惡不爲雖訟之有司亦不能禁其萬一此我國工界之缺憾實工人無工藝教育所致也魯省機戶雖無罷工風動然未受教育尙無工藝程度於工資上難免不無糾葛長此以往不求進步竊恐山東業此數萬人民生計從此絕矣如改爲機織需人較少然彼素無恒產恃此糊口之數萬人民又將焉置勢必流爲盜賊又將何以治之今爲魯省人民計乘日人紡織之綢未曾暢銷之前力除上述諸弊力圖改良手工之製造急起直追時尚未晚未必不能超其機織之上也(完)

◎望眼欲穿之司法官

上海地方審檢兩廳建築問題經袁林二廳長分詳蘇巡按使暨高等廳業經奉派委員來滬估勘轉呈司法部核准定於本年上半年開工前日袁林二君搭車同往蘇州南京謁見高等廳及齊巡按使面商一切昨已返滬聞此欵刻已指撥分三次具領不日將進行也

◎道尹公署紀事

滬海道尹公署自本月十五號遷入華興路新署連日布署已定現在關于一切公文信件均直送該處接收暫留交涉署接收信件人員業於昨日撤回惟自遷入新署後該署人員甚形忙碌爰誌近事如下

▲行遷署禮 該署自遷定後擇於前日即(十九號)上午九時行正式遷署禮如上海縣沈知事淞滬徐警長工巡朱局長上海地方審檢廳袁林兩廳長英法兩會審公廨各讞員寶山縣張知事及其他來賓約五十餘人簽名報到由該署各職員招待並於午餐一時車水馬龍頗爲熱鬧

▲開茶話會 是日下午二時酬酢既畢周道尹因某項要公特集來賓中數十餘人就客廳開茶話會並由周道尹主席演說兩小時之久直至四時許始散聞此次茶話會因藉行正式遷署禮之便集合來賓而來賓中尤以商界各業董居多數聞係運動各商報効袁政府故藉此聯絡云

◎嚴緝暗殺兇犯

湖北黨人柳光亞携眷萬氏等住法新租界新民里第十九號門牌于前晚突遇甲乙等人叩門擁入登樓暗殺身死報由捕房飭探沈德福前往並稟請中西官蒞驗飭屍妻萬氏自行棺殮各情已紀前報石總巡以租界出此暗殺重案與治安大有關礙昨特諭飭通班包探分投緝拿兇犯務獲解究

◎學校消息一束

▲商中學 閘北天保里務商中學校自開辦迄今頗著成效今歲更由黃湘鷗戴瑞枝二君爲校主特聘汪南沙君爲校長大加整頓已於昨日上午十時開學濟濟羣英極一時之盛首由汪校長致訓詞繼由各教員張光裕余穀民王燮仙吳瑞書及教務主任余裴山校主黃湘鷗余監王則山諸君相繼演說至十二時散會今該校已定二十四日星期四開課云

▲競雄女學 白克路競雄女學向爲石門徐寄塵女士所創辦迄今已閱五載校務甚爲發達歷屆所聘諸教師如胡朴安陳匪石周項西陸運萬葉楚傖麗孽子王雪仙均係知名之士爲學者所崇拜故辦理高初小畢業已有四次程度均極可觀茲聞已於陰歷正月十六開學當即宣布第四屆高小畢業諸生名次計得五人曰袁畹蘭葉瑋郁靜和劉燕焯張鳳梧又聞文藝預科亦已升入專修科仍由陳佩忍先生主任除向有經史各科外特增授管孟荀韓四子及法文一科均當今切要之學也至國文教算方面則又添聘諸弘齋程華魂錢病俠三君子云

▲英文夜館 九畝地德潤里四弄二十八號馬氏商業英文夜館爲馬君良士個人所創辦專授英國文學高等代數暨打字簿記等科一年以來成效頗着現馬君事事多暇特再擴額十名聞已於十六日開學爲便利學者起見尙可繼續加入云

▲民國女子工藝學校 本埠法租界霞飛路大安里民國女子工藝學校于十八日行春季始業禮到者有八十餘人首由名譽校長史少巖君報告該校宗旨養成女子自立之技能並注重國文以促化之進行繼由校董袁履登君及校長史世榮之代表等各致訓詞皆極剴切聞該校定二十二日開課新報考學生已有四十餘名頗形發達云

◎法廨引渡十一人

上年陽歷十二月五號起由法探目金榮沈德福等破獲炸彈重案各犯解奉中西官訊明因副領事德君商准總領事那齊君解決遂由捕房將身炸彈之吳金山等十二人判解送內地懲辦各情已紀本報石總巡昨特諭飭包探李蔚卿韓邦達等在西牢內將吳金山鄭漢卿王三王桂友莊道笙陳興泉等十二名提至總捕房驗明正身加上雙拷解送華法交界斜橋地方交護軍使署派出守候迎提各兵士點收畢始分道而回

◎汽車碾斃小孩

法界布莊街即滬杭共舞台戲園附近有某雜貨店男孩在外遊嬉忽有黃包車夫囑令坐車行過馬路不要車資該孩允坐行至馬路中突有由西而東之汽車飛至將車撞翻孩則跌出碾傷車亦逃遁經巡街捕至將該車送醫院不及救治而死茲經捕頭飭探查明汽車號數禀請公堂偵案訊究

◎行夥虧欠巨款案訊結

南市周義記米行主周問樵前在地方審判廳控鉅興義執事張蘭溪虧欠鉅款一案奉袁廳長諭令在廳清理帳目在案昨奉錢推事官開庭審理傳齊兩造諭稱賬目現已理請本廳當庭代爲等和解原被皆允諾惟周請求將張所虧欠之一萬八千兩限於舊曆三月底歸淸而張以無力請求分期歸還問官限張於本年三月杪還二千四月底還三千至陰歷年底還四千明年二月底再還一千計共一萬兩人銀並保餘八千兩限明年四月還四千後年四月還四千完案訟費由兩造分任負擔周張均遵諭而退此案遂結

◎緝私營添租巡船

浙省餘姚岱山毗連之興山海口私鹽充斥因沿海灘私鹽皆由興山進口是以設立緝捕緝私第十六營駐紮興山藉以堵塞私鹽而裕鹺課茲由兩浙緝私統領蔡竹賢君查得興山一營兵力單薄不敷查緝爰特添租外海大號船八艘並添募熟悉海洋水綫之目兵十六名以便駛赴該大洋面查緝私鹽業於前日飭行第十六營營長胡友文迅速添租巡船招募熟悉海線目兵嚴加查緝矣

◎地方警察表功記

上海縣沈知事以縣警察所主任景佐毓華及現充閔行第三區署長警佐姚明燦等於警務頗稱得力並緝獲鄰

縣盜犯十[?]起之多實屬勤勞卓著昨特飭行該警佐等開具節明履歷以憑詳請巡按使給予獎章云

◎三盜昨日引渡

持械結黨夥劫卡德路鄯寶和雜貨店及孟納拉路南貨店之盜匪楊雨康羅春六孫三娘子等訊供明確判決解送護軍使署已詳本報前日由廨備就公文發交總巡捕房昨午派懷鎗中西探捕將楊等三犯押解滬南製造局歸案訊辦矣

◎盛杏蓀鑣師做賊

前清郵傳部尙書盛杏蓀公館內鑣師陳德勝因串通陳長春等在白克路六百九十二號盛之廚役朱泉漁家行竊值洋一百六十五元之元綢皮衣服質洋分肥被控捕房派探將陳等查獲吊出原贓前晨解訊據陳長春供認串竊不諱並據陳德勝供在靜安寺路一百零九號盛公館內保鑣多年此事[?]遭冤枉求宥問官以贓證確鑿豈容抵賴因判兩陳各押西牢半年贓給原告具領

◎三馬路之小火

昨午後一時許英界漢口路十七號門牌菊記書畫古玩店樓上忽然火起冒穿屋頂當經工部局瞭望台鳴鐘告警救火會西人立馳皮帶車前往灌熄計焚燬披屋一間[?]爲總巡捕房得悉即飭中西探前往調查起火情形稟候核奪

◎打鐵浜之巨賭

向開大賭窟之溫姓老太婆自交舊歷新正以來抽頭頗豐[?]捕房查悉派探密查各情已誌本報茲悉該老嫗近將賭場遷至法界打鐵浜附近某布廠斜對門某號屋內設局聚賭前晚有住居廣西路之東洋毛毛與過犯劉德標等前往賭博適有稱奚姓之老太婆推莊不知因何起衅東洋毛毛等被包庇賭場之流氓胡錫卿小炳泉等喝令同類兇毆受傷由主持賭場之張老八等出爲勸散而東洋毛毛等不甘亦須糾黨前往報復矣

◎總會違章兩則

▲賭 何元通號主何良堂因在南京路四百九十三號門牌設立總會容留賭徒聚賭抽頭漁利事爲老閘捕房捕頭訪悉立飭中西探前往將賭具帶入捕房稟公廨出單前晨將何傳案請示奉王讞[?]之襄讞與德裴副領事訊供之下以其設立總會聚衆賭博殊違租界定章因判何罰洋五十元連同起解之賭洋三十元一併充公賭具銷燬

▲煙 山西路三百十號門牌某總會主邵梓卿與新閘路一千一百十一號居人陳岳山均因私設煙具容留外人入內開燈過癮違章由捕查見將[?]具帶入捕房前晨分別傳案訊明奉判邵陳各罰五元充公煙具銷燬

◎大鬧第一樓續記

英界福州路中華第一樓茶社有顏料同業茶會人雖衆多均係體面自去年歐洲戰事以來顏料飛漲獲利十倍故交春以來掮客亦增至十數倍每日齊集該茶樓者有千餘人之衆甚至站立喧嘩茶客反無坐處容足之地日前（即元宵日）因顏料掮客與茶客爭奪坐位致起冲突一時飛杯擲碗滋擾而該茶樓經理向阻不理深恐釀成禍端遂即鳴捕始各一哄而散遂同至柱香樓齊集事後肇禍人自知理曲搗毀該茶樓各物昨已央人向該樓經理婉商償還損失洋五元茶資洋一元了事云

按此稿所云頗爲中華第一樓辨護與前稿蓋出兩人手筆以記者度之堂倌挺撞掮客飛杯必兩有其事此種習氣實商業中人所應深戒者也

◎翻砂業限制收徒

前日有本埠翻砂業公所代表某甲具稟四區警署聲稱該業定章每作祇准收學徒五名曾稟請前滬海道楊道尹批准立案茲查閘北共和路鎬昌翻砂作收有學徒十五名違背同行章程請爲傳訊等情[?]警正諭令退去聽候傳到鎬昌作主訊明核奪

◎誘拐女孩之嫌疑

賃居南市花衣街之淸江人錢鳳來因有八齡女孩忽然被拐無跡旋查得有安平棧寓客天津人毛仲山之友南京人方某來家一次疑其誘領遂赴第一區警署報告後卽派警傳同毛及棧主周德奎等到署詰得方已他往素不相識等語[?]飭周毛二人分別交保出外趕將方某尋交以便質究

▲英租界瑣聞▼

▲店主收贓 山西路一百八十六號某玻璃店主揚子芳因收贓江西路二十六號嘉泰洋行出店洪炳揚行竊之玻璃招牌由探查獲吊出贓物昨晨傳同收贓人併解公堂奉中西官訊明判洪押西牢二月楊罰洋二十元充公或押三禮拜以儆

▲英人失竊 僑居法界呂班路五十三號門牌之英人住宅內前日失竊值洋三十元之腳踏車一輛當經該英人據情投報總巡捕房請爲查緝捕頭准予候查

▲錢莊倒欠 衡元莊經理劉吉甫因倒欠貫恒[?]等鉅款被控公堂傳案訊判交保候訊[?]因無保收押前晨[?]襄讞與觀審之英領卓君升座民庭研訊據原告代表律師上堂[?]稱衡元莊雖奉公堂諭令派人淸理迄今日久尙未理明[?]告亦不將賬款交案云云官判劉交保[?]如無仍還押候下禮拜訊明再核

▲旅館[?]章 湖北路六十四號孟淵旅館主徐孟園福建路河江旅館主張大明均因不將寓客姓名登載循環簿被探沈阿岳與一號西探查見回稟捕頭請廨出單[?]日將徐張兩館主傳至公堂訊明違章屬實因奉官判各罰洋五元充公

▲美租界瑣聞▼

▲人有不測禍福 前日午後有年約五十左右之某甲身穿元布棉袍在吳淞路萬陽茶樓啜茗猝然倒地身死報經美捕房飭一百四十六號華捕將尸車送驗尸所聽候蒞驗再核

▲父母不以爲子 住居東有恒路之孫瑞卿有子名桂庭前因不務正業專事游蕩經其父母逐出詎桂庭於近日私自來家攜取衣件質洋化用又經其父扭赴美捕房請爲懲究矣

▲城內瑣聞▼

▲誘拐幼女 [?]城人王彩蘭有一甥女名玉鳳現年十六歲日前忽失所在嗣悉爲王小文高有仁誘拐當即鳴警將高拘獲王小文逸去該警即將高及玉鳳一併拘送地方廳研訊供之下玉鳳交王彩蘭具領高押候究在案茲悉此案昨午奉該廳端木推事官會同楮檢察官開庭訊理王彩蘭伸訴前情請求[?]懲質之高有仁一味俯首求恩問官得供遂諭辨論終結原告着令退去高還押候判

▲調戲少婦 折白黨周道生專在南市城廟一帶調戲婦女元宵夜又糾合同伴在南市荷花池地方將少婦某氏百般調笑並將硬剝衣服該氏情急狂呼當有巡士趕往周等始紛紛逃去該警詢悉前情回所報告宋警佐已飭探警拿案懲究矣

專件

醫學名詞第三次談話會記事（續）

余日章君言各方面提出之名詞草案各部不同最妙代表共同議定分別次序一致研究又各機關每年應開會一次如一種名詞卽一組研究若三種名詞分三組研究庶幾程功較速又代表宜早推定免致稽遲進行又開會時應請教育部派員來會一同研究庶於部審定時部中亦知此事經歷之甘苦諸公務須勉爲其難蓋名詞不早審定學校之教授洋文之繙譯普通人之記憶三方面皆極感困難故不得不希望早日解決也范紹洛君言研究之最要者爲解剖宜最先著手故骨部應較筋肉爲前此研究之次序也今日卽推代表似多未便

李君又言無論何種機關提出名詞須公同研究三團體乃公共之[?]表機關此外各個人如有意見不過另一部分故開會時三團體必應到其餘可以隨便

黃任之君乃采集到會諸君意見擬出辦法六條經衆人逐條舉手表決全體贊成（辦法六條已見新聞欄茲不贅錄）

紀立君言博醫會舉出代表後每次到會人數有定惟到會之人姓名或有不同因學有專門取其於審查有益衆皆贊成各團體並照此辦理

蔡禹門君言今日醫藥學會到者僅江浙數人北方會員尙衆推舉代表應俟開會以前行之衆亦贊成

繼乃公同議定於本年八月七日至十五日爲第一次開會期

博醫會代表遂致謝省敎育會會中備有茶點共相談敘計自三時開會至五時始宣告散會云（完）

時評三

●是亦不可以已乎（愚）

▲一方面仰外人鼻息一方面又仰承政府意旨以致當爭者不敢爭不當爭者偏要爭今日之狠狠不堪者誠莫如公共租界讞員若也何謂當爭不爭如監禁五年以上之罪犯公廨例不能判決而今之盜匪往往有判禁十年以上者矣何謂不當爭而爭政治犯無引渡之理非由外人袒護爲廨員者亦宜主持正義而偏要爭執不休如今之詹溫案是已

▲或曰如子言爲廨員者不宜服從政府之命乎余曰是有說亂命不從古有明訓況司法官與行政官有別行政官必受其上級官長之指揮司法官則可以獨立之職權行之尊重公理尊重法律乃司法官之天職不當惟行政官之意是從也今之廨員明知其不當爭又明知其無可爭而必以一爭謝政府其結果徒使外人知我司法之不能獨立而政府之欲得而甘心者終亦不可必得是亦不可以已乎

譚組庵李梅庵兩先生藏本法帖

泰山石經峪金剛經廣告

此石刻在泰山南麓石坪字大如斗字多數百相傳爲北齊王子椿書剛寬博雄強直可抗手鶴銘[?]之巨觀者書之極軌也然自來金石家尠獲覩者至明華亭孫克宏古今石刻碑目載之始見著錄 則打本之難也可知 牓書隨坡陀高下漶滅仰刻牌估畏難集拓數字爲聯耳 則全本之難獲也 又可知明王世懋紀游已云明淨可讀存字不滿二百蓋刻經地當瀑泉奔赴之區剝泐殊易 此則字多而完好本之難也 至於裝池之不易藏皮之估地臨撫之不便皆緣字大而多卽標推蓬册亦須兩人翼而張之始獲一展觀故葉菊裳先生有此碑如窮措大失所之歎本局病之因思得一簡便之法定知爲海內書家賞鑒家金石家所稱許今從淸道人譚組庵兩先生乞得最多字最完全宣紙墨拓精本以連史紙墨印精裝成册字小於原刻約三與五之比庶不失全神分裝二册以供臨寫舟車行篋人手一編誠快事也 印刷無多特先定預約券以饜臨池家之望丙辰年正月底出版預約券丙辰年正月十五截止定價二元預約廉價一元外埠每部加郵費一角欲購者請匯欵直寄本局印有鄭蘇戡曾子緝李梅庵先生書例奉贈

四大特色

（一）臨池家不可不備 從來善書者多卻步於牓書故包愼翁論書詩有從來大字苦拘攣之句又云多謝雲封經石峪不教山谷盡書禪 經石峪卽指此

（二）楹帖之好材料 楹帖之[?]濫觴於有明於今爲盛索書者動以楹帖相求蓋牓書自有結構此書誠牓書之好模範因之書家有有集聯之作然集碑者多不決擇小字行書集成大字八言楹帖體裁不合貽笑方家此一弊也 至如集碑成句原屬大方然未必能逐字臨摹則以翻屍過勞也本社從李君仲乾處乞得此刻集聯若干首卽以因字排印成册庶臨筆時展對細撫宛然在目特一大快事也

（三）佛學之參考書 此金剛經凡六譯此爲北齊時譯本可以校勘傳本之異同

（四）金石考據家不可不讀 此刻源流爲從來金石家所不詳記載中尤多訛謬之處本社乙得胡君山石泰山經石考一書付印册尾原原本本殫見洽聞誠不愧此碑之功臣亦金石家考據家亦願一讀者也

另印紹介券分贈購者可得極好之利益 閱者鑒之

各省各大書坊均有預約出售

◎總發行所上海四馬路望平街震亞圖書局 分發行江西廣潤門內天寶樓及各省中華書局

李涵秋著 社會小說 廣陵潮 第六集準丙辰年正月十五日出版

發行預約 實價 第一集起八集止一元六角 第六集起八集止六角

李涵秋先生所著之廣陵潮經國學書室印行以來有口皆碑名滿海內價值之高不待敍述惟僅出至第五集閱者望眼欲穿現已商由本局繼續刊印發行第六集准於陰歷丙辰年正月十五日出版七八兩集亦陸續付印俾窺全豹本局更爲酬報愛讀諸君起見特別廉價出售預約自第一集至第八集僅售洋一元六角隨券付書五册如已購五册者則自第六集起亦祇售洋六角限至乙卯年陰歷十二月底截止爲日無多請從速外埠每册加郵費五分

社會小說蠢衆生 第一集至第四集止 發行預約 是書係江都貢少芹先生所撰曾登載大共和報內容美備無庸贅敍因求印刷精良裝訂精緻以致[?]零購大洋五角愛讀貢君小說者幸及茲已先出第一集其餘三集陸續出版決無愆期之誤全書定價大洋兩元出售預約券祇取一元第一集不另售屆時早購爲盼第一集現已出版

總發行上海四馬路望平街震亞圖書局 分發行各省中華書局及各大書坊

海波藥 清血解毒 治梅毒皮膚病

人造自來血 補血強身 滋陰生津

月月紅 通經去病 止赤白帶

中華民國 於萬斯年

五洲 和中開胃 代參膏 壯體肥肌

非洲樹皮丸

上海五洲大藥房發行之自來血友人說其滋陰補血功用甚鉅僕購服半打胃量漸加精神振爽果然有效又常服兩月四肢和暖面色紅潤始信自來血乃強健身體之實證敬致數語以告同胞

甲寅年夏月上旬 雲南省城內 張多記

松巢保證 上海五洲藥房錄登

良醫在滬

昔范文正公有言不爲良相願爲良醫蓋良相能治國而良醫能活人也金陵仲卿老先生隨世傳醫術名譽最高在辛亥避亂申江活人尤衆口碑載道固不獨金陵人士己也今因舍下男婦小兒凡有疾病無論如何危險莫不特先生大力挽回感激實深無以報德特此誌謝願上海有病之家勿交臂失之也可先生寓法大馬路紫來街楊豫隆號內

陳彥淸 朱振聲 朱挹芬 謹啟

批發格外公道

化學用玻璃器醫科用瓶其他玻璃料器俱全 開設上海英租界四涇路十號

○北福洋行 電話三八九二番

藝文部

小說

鴛淚鯨波錄（伯子遂譯）（續）

（英司各特氏著）

第五章

海風蒼蒼月子如眉流波如電扁舟如矢余渡海矣於時矗立大桅之下以手交胸仰視天空喟然無語余初來之時亦曾渡此海當親故餞送擊揖中流舉手向天而道小別時余詎知有今日之一日乃復渡此海歸余祖國而余之爲余乃先後判若兩人余之悲懷詎可言喻俯視海波洶湃如故翻余勝碧於浩月光中幾有能知余之哀怨而以言相解免者嗟乎余欲痛矣乃不稱意之事偏重疊而至一若知余之饑凱而故以相窘者則於一日晚中女自述其身世告余蓋此中有至離奇而足惱人者余書至此不可不舉以告閱者蓋女之爲女何許人也女英倫產父某母某均商業中人以力運營得小康女生中人家雖豔麗無兩而名殊不起成年後亦時時出入交際社會中因以識余面余可二次儀余風貌頗有締交之意而余則時方沉浸於曼麗司蝶芬之愛河中乃一不之覺女自嗇身世斷不足與曼麗司蝶芬爭妍乃默悼而罷然故饒機智善於酬酢心計之工爲十男子所弗能及一年其父業商而衂以憂貧死母亦尋卒女子子無所依乃投身入黨中此五年前事也女以容色權術傴色衆黨人不三年遽爲此中之渠率然念余故不衰其設計鈎致余旭半出黨務半則以此余盡聆其語而知余之厄運乃無盡期嗟乎余雖顛沛余固一心於曼麗司蝶芬而至死不變者也（第五章完）

搗亂水滸

（一）及時雨初進梁山泊 黑旋風大鬧忠義堂

劉唐楊雄見來得利害忙向架上各摘了口刀將李逵攔住李逵惡狠狠的輪着雙斧沒頭沒面向劉楊劈將過去那時晁蓋正在前寨檢點江州刼來的細軟聽得寨後火併忙率領林冲秦明等趕將進來衆人七手八脚把李逵兩柄板斧奪下宋江方纔回過了一口氣罵道這黑厮越籠越無法無天了李逵見宋江這樣不覺怪叫一聲淚如雨下向宋江道俺鐵牛今天再稱你一聲宋大哥那天在江州法場上不是晁大哥同衆頭領的義氣仗鐵牛兩條臂膊從血泊裏背你宋大哥出來蔡九這厮還肯饒你如今說到這裏宋江勃然變色怕他再說出甚麼話來忙使個眼色與劉唐等劉唐等便擁着李逵下去一路走一路自己罄着自己眼角道甚麼鳥眼珠人也不識把忘恩負義的當做好漢看你要不是生在我頭上我便先一板斧劈你開來說着被人擁出去了這一來直把個宋江氣得面色灰白坐在椅上幾乎暈了過去（未完）

詩選

辛亥夏日述懷一首 集陶句（鈍根）

朱明方揚幽齋無營日諷陶詩藉忘煩暑中有所鬱觸緒紛來口誦既嫻舉詞易襲故竟集其句用述吾情取貌遺神聊自觀覽云爾

春秋多佳日林園無俗情疑跡衡門下聊復得此生時還讀我書遊好共六經在昔余多師緬焉起深情春風扇微和夜景湛虛明或有數斗酒杯盡壺自傾賦詩頗能工詠歌散新聲歌竟長歎息晨雞不肯鳴少時壯且厲猛氣衝長纓深得⋯窮⋯飢寒飽所更世短意常多孰是都不營終日馳車走中宵尚孤征誤落塵網中淹流遂無成似爲飢所驅但願⋯閒⋯華誠⋯貴聲世少復眞人生似幻化飄如陌上塵所誚聖人篇憂道不憂貧詩書復何罪行者無問津慨然念黃虞我欲觀其人千載乃相關徐復知爲親有志不獲騁一日難再晨逝將不復疑聊爲隴畝民

詞選

今詞選（倦鶴輯）

祭天神（朱祖謀）

望楚天長短黃昏耐斷行人戍鼓聲中嘀雁苦悲秋佩⋯衰蘭夢醒吳燈語背西風一臥迢迢滄江暮莫漫觸蛟龍怒更凄絕斜日新亭路山河異風景是舉目成今古聞何地滄桑危涕兵火浮家庾信生平竟哀江南賦

還京樂（朱祖謀）

斷魂事詠與殘服勸惡能惆悵念鬢毳塵鏡泪灰蠟炬吹簫誰唱記影娥池上長條帶月和烟⋯倚柔手扶醉暝取柔波漫⋯佇高樓望騰狂花歧路飛鶯未惜聲聲芳草又長亭風捲綠林亭暗梨雲曉夢來花費銷凝是急雨絃聲明霞偏攀怨色西關月窺人昨夜微帳

文選

厓山志跋（晦聞）

宋史成於脫脫之手其間守義死國之士記載有闕矣明興宜與補拾而遺軼至今不託於大史則明初諸老有史才之絕之歎滿洲剗明祚猶却特於宋故宋史之失弗正於明曷望於滿洲晚明遺烈視宋不殺胡騎騰踔朔方南下牧馬有熊之胄燼國猶衰其事亦視宋彷彿也爾來諸夏光復陳兵建業薦告孝陵南方將校酹酒郊原亦有⋯武君臣之祭若夫⋯⋯祠祀則閎闕焉人情懷近而忽遠豈不然邪是故修史者蚨蚨近季傳當世之榮而止矣悲夫予嘗有志修宋迄明之史以峻辨夏大防亦既見諸胡學傳若宋遺儒略論拾萬一大業未遑已垂十秋每念野乘羅禁燬則鈔采而狙鏤之以俟後賢讀職志贋爾民國建元寧陽趙芷汀遺予厓山志五卷以跋尾衣屬將重謀刊計予且晚所求者校原書闕序及闕又有脫簡則嘗燬於滿洲購得而補之案新會縣志厓山志許炯撰重修厓山志黃淳撰厓山志小稿黃士欽撰著炯書先淳修炯書是剟爲淳書士欽晚於淳故淳書述炯語不及士欽然則炯書以淳而存十欽軼矣三子皆邑人⋯春春於厓山距以實𡋯聑而淳紀列忠曰死節諸臣多不在⋯⋯視死⋯者等惡得無⋯於厓師以其近邪夫華夷之恥自宋而烈大義不章史職尸谷於今驅除甫⋯⋯竊復之⋯⋯祧宋而禰明是在皇夷若予未遑衰則是書於我其猶嶲之竹與

旗亭韻語

赭玉尺樓詩話（湘君）（續）

余從陳子倦鶴得二詩人其一爲宦途突慶青桐其一則宛平白中壘炎也度青排奡深健中壘環瑰奇一爲半山後山一爲義山皆足推倒一時豪傑度青有匪石歸自檳嶼賦此貽之首云吞鯨啄腐無窮壽手頓天羅椎汝雄投策滇池凌⋯水廻車江介共秋風猶能醉飽百憂底暫⋯歌呼萬鬼叢照海歸雲迷處所伸眉吾欲日輪東中壘有游仙錄⋯五其一云上清淪謫幾由旬羅襪凌波踏⋯滄六甲靈飛驅虎豹五辛珍脯擘麒麟分封香國恩原薄沈醉鈞天夢未眞誰寫太平寰宇記瑤池昨夜財金輪其二云五銖嫌窄六銖寬騎虎分明似彩鸞留環人隨鶴去乘槎客犯斗牛寒悔從月姊偸靈藥終讓花王冠牡丹解釋婉矜無限恨鍊方還乞息肌丸其三云⋯山采藥獨歸遲海氣金銀僊見之誰爲貞靈圓位業却憑魔女門腰支調停嬰姹參同契辛苦羲和怨異時可有長房能縮地九天笙鶴費相思其四云獵獵天風下五羊羅浮歸路月昏黃星辰上界猜河鼓雲雨空臺送楚襄守鶴尚留華表柱𩥇鸞新點步搖粧披帷約略如花春多恐傾城在北方其五云三數珠⋯書意懶劇憐控鶴不重遊莊嚴樓閣飄雲幻縹緲塵寰隔霧愁墮苑夢驚金彈子渡河曲惱玉笙侯上京涼⋯今宵⋯爲語⋯姑一葉舟

江頭秋拍

八日顧曲雜掇（耕塵）

粤廣迷戲多年數日不聽戲輒悒悒寡歡新歲多閒涉足梨園於數而廣和樓富連成社之科班戲幾無日不有吾之踪跡良以該社人才濟濟生旦淨丑文武諸角靡不盡其所長勉⋯勿息如高百歲之鬚生上天台斬子斬黃袍等戲謂之劉跋第二定非過譽程連喜之小生白門樓岳家莊桂枝寫狀等今日小生中殊未多見他如李連貞之青衣風雅婉轉小翠花之花衫綽約多姿均爲不⋯多得之人才而武戲尤爲該社特長日必三齣武生如何連濤⋯連瑞趙連升武旦如劉連湘張連芬方連元均此中健兒定非凡品即配角之佳亦非他園所能比肩下而至于打英雄老虎帽等各有精神令人目曠心怡人謂富連成班中無廢物並非溢美誇大之談也而吾之八日顧曲以評富連成爲多今雜掇⋯之

新年三日各園多演吉祥戲不若聽科班戲較饒興味一日騾車至廣和樓已無容足地商之再三始得栖身台上演英雄會此劇係黃三太指鏢借銀與竇二墩比武于李⋯店一段故事一名打竇墩不是大武戲而演來較小武戲確難比武一場二方面無一傳者故新年各園多貼此劇以爲吉利也沈富貴茹富蘭等刀鎗拳脚五花八門頗可觀以該社武場人才濟濟演此等劇自必勝任愉快小翠花之喜榮歸一顰一笑恰到好處體味女兒性情嬌媚活現⋯⋯可愛唱南梆子亦流利動聽翠花近多演皐劣戲余不謂然而此戲尙不爲厭蕭連芳馬富祿之配角亦相稱通體無疵取三郡高百歲去孔明（將軍不必跪道旁）一段流水如珠滾盤甚佳小鳴鐘之姜維魄力雄偉到底不懈可造才也大軸青石山載去隽符捉妖一場爲衆會精神之作何連濤之關平張連芬之妖精起打二場緊湊非常一絲不亂配角人人奮勇刀光劍影閃鑠眩目武場至此歎觀止矣

大丈夫事

趙伯先傳（續）（亞子）

衆曰諾三月二十九日遂攻督署入之張鳴岐倉皇洞垣如狗竇遁義師既失張而李準兵復大至乃巷戰人自爲鬭無不以一當百殺傷相當顧衆寡弗敵卒敗北石經武宋玉琳石德寬喩培倫姚國樑秦炳王明章⋯⋯羅節軍周華芳肇明李芬林常拔杜鈺興黃養皐李晚王鶴明李文楷馬昌羅坤李子奎李文甫林修明饒輔廷李羣陳文坡陳文有嚴確廷黎開龍雄羅聯羅裕光梁緯徐明林文方聲洞林覺民林尹民陳與燊陳可鈞陳更新馮敬劉元棟吳適劉六湖郭炎利郭增興郭鈿官郭天財翁長祥陳孝文陳大發林茂增王文達曾顯廣金鼎周團生吳順利丁鈿弟柯刁爲劉枕玉陳志徐晒西封來冕阮德山華金元林華嵩周⋯林清⋯劉爐陳文李仲陳⋯榮李自恩林榮平張作游陳作新吳炎妹林七妹輩百餘人先後死之獨克强等數人得脫間道走香港初君與克强約師期既定即親入粵會二十六日某女士自粵渡港謂機事已漏⋯且弗諧君因留港俟之而不虞衆之驟發也既得密電知有二十九日之舉即倉卒就道舟行晦日晨抵廣州則事已大去黨人盡死遂復回港感憤成疾廢寢忘餐醫者謂積生於腸誚割治君急於離港鬼允⋯病⋯甚黨人送之入病院施刀割而遷延日久體弱難成亦已無及矣君初病神志猶清既施刲治翌晨咯黑血遂昏憒時狂呼曰黃帝來詔或曰岳武穆來晤四月二十日竟卒年三十有九克强諸人殯之於港顏其碑曰天香閣主人之墓

強為歡笑

俳體詩（獨涕）

苦

覩魏御坐自千秋戈什中軍盡列侯有疾不眠當五夜無言繞案自三⋯兩兒跨竈常流血一夕昭關便白頭大好頭顱定誰斫隋煬那禁眼中愁

有疾一聯詠苦字親切渾融讀之一粲

死

他年疑塚葬當塗冷落青蠅一個無樹倒猢猻看盡散天高龍鳳（龍王鳳凰也）總難呼西湖鋏像行成偶北直金鑾付子虛千古道遙汁一劇逼宮手段定誰如

（注）後日編成新劇以名伶演之當不讓孫菊道遙津盛名獨得

上天下地

▲歇巴音以診雪調爭張挺累之音策驚馬以門龍驟徒多竭蹶之苦優劣天定勝負隨之

▲白雪爲嚴翠雲爲管青霞玄霧爲墨不能寫滿空之文藻而文人以寸心爲上帝捉刀江濤爲槽松風爲柏谷嘯⋯鳴爲唱不能奏八極之宮商而疑士以孤調爲大地導竅

▲當體既已漸減沉淪安得轉輪妙法一身尙宜墮坑落塹甚廣生大千

▲使其奔趨熱燗不獲吐氣揚眉何如結約淸脩猶足蔭芳流美（偉）

▲大雄即是大慈刻薄不成爲英雄大家自然大方輕洒總名之小器

▲入水不濡入火不熱深有羨於冰蠶先物而起先事而應甚有感於烏鵲（龍書）

▲加重內稅之策妙矣不知百姓的錢自在百姓腰包裏你拿得動否

▲延宕外人之策妙矣不知今朝說六個月過了六個月再加六個月你騙得過否（否否）